滿洲報

大正十四年四月五日

本報價目 每張銅幣六枚 每月現大洋九角 郵寄現大洋一圓
廣告刊費 一行十四字起碼 一日每行現大洋壹圓 持別及長期者另議
發行所 大連市山縣通一四二番 滿洲報社
電話 編輯部七五一三番 經理部四〇三四番
振替貯金口座大連三七三

論說

金案條欵修正

金佛郎一案、喧傳現政府簽字成立者、有日矣、箝言人人殊、無從究其內容之眞相、然以我國政府辦事之習慣上、揣度之、其在暗中秘密積極進行、固可必也、據日昨本社之北京專電、謂近日現政府與法公使、接洽金佛郎案、進行頗爲順利、法使本其本國之訓電、請我國加以修正、雙方磋商之結果、大旨計有六項、(詳見昨日本報專電欄)似此情形、金案之勢在必成、而成立又必在最短時期之內、更可必矣、惟金案擾攘已久、在曹政府時代、以是案之損失既巨、舉國人士、相率奔走呼號、尙知所顧忌、不敢貿然簽訂、今合肥當國、覺爾排除衆議、秘密進行、是則非唯有背出山與民更始之宣言、亦且與既當國以後、所持金案之言論相逕庭、其中經緯、殊非吾人所敢知、無已、其於電傳修改之條款、一加研討焉、

攷條款中之第二條所修正者、關第一款中、所訂電匯不足中法復業之用、其不足額、由中政府定爲借款、卽以此項借款之利息以充教育費、最少限度爲二十萬元、此種條款之修正、是徵法人之狡詭手腕、以斯口惠而實不至之教育贈金、質言之卽俗語所謂之空頭人情、非歟、至若其修正之第五條、尤爲毫無關聯、蓋華會條約與關稅增加、與金案截然兩事、萬不能并爲一譚、又烏得以立卽承認增加關稅、與華會條約、爲承諾金案之交換條件哉、法人迫我承認金案、純爲違反公理之行動、政府果能以正義相周旋、法雖狡詭、其奈我何、乃政府以困窮故、因有近利可圖、堪供揮霍、遂忘遠害、而忍此換湯不換藥之條文修正、以爲掩飾耳目、蒙蔽人民之地、飲酖止渴、終必同歸於盡已耳(恂恂)

中外要電

劉震寰宣言擁唐(廣東專電四日到)

昨日劉震寰氏在虎門要塞宣言獨立、通電推戴唐繼堯、國民黨移家族於香港、廣東政府勢將移於油頭、形式愈爲險惡、雲南軍現分布於市內外各地

比援法例辦金案(北京專電四日到)

北京比利時代表公使、本其本國之訓電、於四月二日以公文通告外交部云、比利時於金法郎案、依照法國之解決辦法云

中山遺骸移西山(北京專電三日到)

孫文氏靈柩於二日上午十一時移於西山碧雲寺、送者約十萬人、學校思想團體勞農共產黨代表等、亦均參加其內云

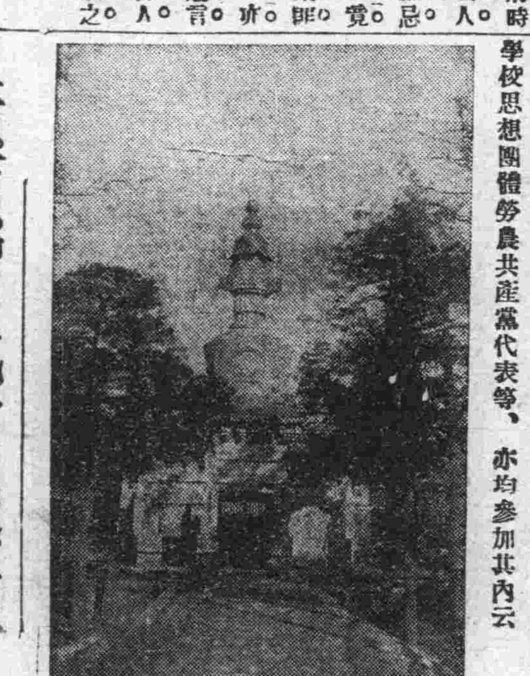

中山臨時殯宮(西山之碧雲寺)

橫須賀北京飛行(橫須賀電四日到)

日本海軍航空隊定期擧辦

日本海軍航空隊定於五月上旬、用十三年式航上攻擊機三架、作橫須賀北京間之長途旅飛行、目下在計畫之中

高橋農相萌退志(東京專電四日到)

農林大臣高橋是淸氏、於三日下午三時、訪加藤首相於下二番町首相私邸、會談三十分辭去、氏示願於此際辭去政友會總裁之職爲衆議院之一議員、暫時靜養並辭去大臣之職、高橋氏以政友會當尊重三派協調精神、自己雖辭去、亦不能改變黨之態度、農林大臣及商工大臣、請由政友會中選任、於歸途至三番町濵相官邸會見犬養、備述爲安定政局、三派互相提携、入現內閣之目的已達、願於此際告退、以遂初衷云

加藤內閣今後恐難順手(東京專電四日到)

高橋農相辭任說起後、成爲實現內閣改造之第一步、而一方政友會中覺與閣員意嚮缺乏一致、今後能否順調、頗爲疑問

政友會內部紏紛愈險惡(東京專電四日到)

政友會內部之紛糾、愈爲險惡、黨內欲握實權之小泉一派、開始活動、同黨內策士之暗中活躍、今後當爲益烈云

後藤子爵到長

後藤子爵、於三日下午四時到長春、豫定乘三日下午十時五十分車北赴哈爾濱(長春專電四日到)

俄國方面歡迎後藤子爵

中東鐵路伊瓦諾夫長官、値後藤子爵將蒞哈之際、曾于二十九日赴京、頗惹一般注目、但伊氏決乘三日午後九時開抵當地之急行車、自北京歸哈、即與後藤子同乘十時半發之列車返哈爾濱、伊氏有與後藤子促膝懇談之希望、但其機會多分當在長哈間之列車中、蓋略已內定云、又東鐵除伊氏外、另派通譯聶資奈伊科列車監督阿夫恩登科兩氏至長春迎送、并將定員六名之第一貴賓車、與定員十八名之特別車相結合、供一行之乘用、凡此均爲最高之優遇云

又後藤子於三日午後四時抵長、豫定小憩後、即蒞商業學校之講演會、七時出席大和旅館內外人之歡迎晚餐會、十時半出發赴哈(長春專電四日到)

法內閣風潮突起(巴黎專電四日到)

赫里歐內閣、關於維持法郎問題、閣員間意見衝突、曾決定總辭職、

赫理歐首相旋乃決定改任財長、承認克列曼荻原氏辭職

原因在增發紙幣(巴黎專電四日到)

法國突然發生致足顛覆赫禮歐內閣之重大事件、政界以爲內閣之危機已切迫矣、此事係因財政總長於二日在上院所發表增發新紙幣而起者、紙幣發行總額、爲四百九十九億餘法郎、已逾法定之限制財長因際匿者甚多、流通通貨減少、金融逼迫、交易發生障碍勢有增發之必要、以新增發行者、全然爲商業用、並非膨脹通貨、首相以膨脹通貨最爲危險、表示反對、所欲增發之額、爲五六十億法郎云

(巴黎又電四日到)法國內閣於二日夜十一時特開閣議、對議至三日早五時、閣員意見終一致、遂決定總辭職、赫理歐總理於三日內提總辭呈、因於法郎貨幣安定法內閣內部發生意見衝突、致有此結果云

法國財長之辭職(巴黎專電四日到)

法財政總長克列梅荻爾氏之後任、政府發表已得上院議員爵門機略氏、繼任之同意

財長辭職之原因即在此(巴黎專電四日到)

法國財政總長克列曼荻原氏之辭職、三日得大總統許可、今次克氏之提呈辭職者、因激於二日首相赫理歐在上院演說、關於克氏新發行紙幣之事、意外含有打消財政之演說、明言政府無發行紙幣之意故也、三日下院開緊急會議、要求首相出席、上院關於克氏澎脹通貨之演說、多有懷疑、要求明示政府之政策、決定以魯門機氏繼克氏

分治與聯邦(下)(盧信)

中央審察其人民之知識如何、能力如何、始則教之以鄉自治、繼敎之以縣自治、至於縣縣皆能自治矣、則由領土而加入爲省、吾人徒慕美國聯邦制之名、而不研究其成立之事實、於是主張聯邦者、與**反對聯邦**者、其所持理論皆無完全之根據、故謂聯邦制可行於今日之吾國乎不能也、然謂聯邦制不可行乎又非也、吾國不能行聯邦制之原因、實在乎吾國人之夜郎自大、一鄉一縣之間尙無自治之知識與能力、即高談雄辯侈語聯邦、是猶幼稚園童子而以博士院之學位驕人、其爲一時快心之論可也、若果認爲解決時局之方法爲乎可哉、凡人無自知之明者、必不能任國家社會之大事、即如民國約法、凡爲國民一切平等、然新法律既不完備、舊道德漸歸漸滅、藩籬一破、無智愚賢不肖、人人皆有非分之想人心風尙如此、識者知大亂之不已也、故聯邦制非不可行也、且十年以前、吾爲絕對主張聯邦制之一人、今日之我固猶是十年前之我、然何以不**贊成聯邦**制、吾非謂聯邦制之不善、又非謂聯邦制之不適於中國、融以地方分治與聯邦制實爲兩事、徒曰聯邦、不過一時利用、而非根本解決、且二十二省中有一能完全自治者乎、江蘇廣東、文化開通、較他省爲先然是二省中其能完全自治若干縣乎、由是言之、則聯邦之根據何在、所以成立聯邦之要素何在、夫以吾國人民之程度、假令吾國而爲美國之領土、恐尙在鄉**自治時代**、所謂省議會國會皆爲委任職員所組織矣、然吾國人方互以共和國民相稱許、使告之曰汝宜回鄉練習自治、則鮮有不以惡聲相報者、語有之學然後知不足、吾國人既不學又自以爲足、此所以自誤而誤國也、吾國自淸末維新變法、迄於改建民國、事事物物、大率徒襲歐美之皮毛、而未嘗加以研究、人曰共和我亦共和、人有國會我亦有國會、共和之形式應有盡有、共和之精神則絕無着落、而國人不悟也、故今日**解決時局**之方法、苟非捨棄形式、從根本上猛下針砭、則皮之不存毛將焉附、恐愈欲解決時局而時局、愈糾紛矣、夫政治上無絕對完美之制度、則聯邦制之良否、本不成問題、且政治上一切制度、本因人民之需要而設、使吾國人道德學問、已達於高尙優美之境地、則無政府可也、共產主義可也、豈獨聯邦制可行而已哉、反是國人倘無自治之智識與能力徒拾他人之良好制度爲**東施效顰**之計、且希望藉此而解決困難之時局焉、豈惟無益且增害耳、夫聯邦制非惡制也、然今日而行聯邦制、決不能解決此糾紛之時局、且主張地方分治者、斷不宜贊成聯邦制、今日而行聯邦制必不能收地方分治之效、蓋聯邦者地方分治之結果而非原因、地方分治者聯邦之原因而非結果、地方分治爲一事、聯邦又爲一事、在他國歷史習慣或有互相關係之處、而今日之吾國、則原因結果、各不相同、願倒誤用之、則聯邦制不負吾國、而吾國負聯邦制矣

國際要聞

法內閣辭職尙非事實說(巴黎專電四日到)

法國西財政總長因財政困難、遂至辭職、將因惹起政界危機、由現內閣日夜開緊急會議、可以知之、但內閣總辭職之說、則非事實云

義陸長之辭職

義大利陸軍總長畜治歐氏辭職、昨公式發表氏之辭職者、因於陸軍改革案、與首相意見未能一致故也(羅馬電四日到)

土軍擊敗叛黨

土耳其政府軍直搗克爾得斯坦中心地、占領判黨首領西科薩特住宅(君府電四日到)

德國路得博士組閣時 對行政手續之分類宣言

施行內外財教各項政策方針

(德國通信)德國中央黨路得博士新組閣、缺財政交通二總長、其係閣員大都皆已上任、二月十九日國會開會、路得即委任盧力本博士以財政總長、克落內博士爲交通總長、於是內閣遂完全、十九日晚、總理路得博士携文件等物、現於國會議場、開始演說其行政宣言、總統總長等均蒞臨、議中亦絕少缺席者、旁聽座亦頗擁擠、路氏先謝前任總理馬克斯氏交代之清楚、辦事之能幹云、現在德國已經脫險而出、前程一路平坦、祇須恢復與建設而已、然救德國出險使經濟恢復馬克穩固者、則前任內閣之力也、又曰現在之內閣、當着在實行之着想、方能致德國於復興之地步、今容分類宣言、現在內閣所擬之行政手續如下(一)內務、新內務所憑之法律基礎、爲一九一九年八月十一日所定之共和憲法、犯之者則新政府必鄭重處置之、此憲法尙有未完善處、本政府擬畧與更改、各邦對於德國之關係、德國共分四十餘邦、新政府亦當考檢一過、定一規則、西南諸邦對於德國、似獨立非獨立、似附屬非附屬、東北邊疆、若即若離、中央合出、諸邦有時亦不能實行、以整頓之(二)外交、本閣之外交政策、完全遵照去年倫敦會議所定而行、依倫敦會議所定、則法國兵士當於正月十日以前、退出北萊因河流域一帶、惜至今未曾退出、本閣當竭力設法使之退出、路得本人爲當時倫敦會議德派代表之一、至於預備加入國際聯盟會一事、本閣當取之態度、與前閣同、先訂條件而後加入、權利與他國同、國際聯盟會之顧問、亦須有德人在內等條件、倘有一事、本閣仍繼續前閣之志願、將德國戰敗時與協約國所訂之和平條約中、凡爾塞條約、對於德國之賠欵債項設法減去之(三)經濟、德國商業須估世界商業之一部、乃近今必要之事、故德國須增多出品、以恢復戰前與各國之貿易、從來政府正向各國訂通商條約、以提倡商業、全國之工人農人及中等階級、當使結合、建成一强盛之經濟、減輕人民所負担之稅項、排除奈侈、提倡儲蓄、并使農家多種穫、國民富有得安生活、乃其目的(四)社會政治、德國對於社會政策、本較他國注意、成績卓著、若「社會保險」「礦產國有」等、本政府對於失業工人、須設法爲之籌入工廠、及興辦失業保險、工人規律之定出、亦將不日起草、本人就任後、第一事、卽係減少冶金工人之工作時間、使尋常工人無異(每日八小時)人間居住問題、當仔細考慮、撫助經濟上弱者、蓋完美社會政策之施行、不僅限於工人一方、全體國民皆應得其益者也(五)財政戰前所發之公債票、是否當償還以戰前原價、此問題久懸未決、本閣卽擬卽速從事解決此事、自馬克穩固後、各種捐稅、舊內閣已逐漸減除、本政府亦擬續減去之、須使一切稅項、不致過重、清楚一律而公平而後己(六)教育、經濟社會財政各種政策既改良矣、德國之復興久安、仍不可得、蓋敎育不興也、德國教育、以基督教爲根本、引導青年兒童之良法也、當使教育當道、注意及此、教育一事、本無關於本閣(德國內閣無教育部、每邦有一教育部、故振興教育、非國事乃邦事、而各邦之教育、各不同、然以其爭關重要故、欲越俎代謀、定一全國有效之教育法令、各邦之教育政策、庶不致於小異大同也、凡此數項余皆預備從事實行、然以前尙有急不容緩之數步者、則爲「戰前發債票之償還問題」「定捐稅規則問題」等、本政府當竭盡綿力作事抵抗艱難、博得德國國民之幸福、本閣接任之初、進步必不能十分快捷、倘望國人原諒、每個德意志人、若能報效祖國、全國國民、若能同心協力、則復興之目的、將來之昇華、必達到目的云云路得氏之宣言、至此完畢、然右黨贊成其說、社會民主黨默無聲、共產黨則反對之者

關稅會議將實現之先聲

各國已多表示贊同

關於關稅會議一事、我國政府對於此事、進行甚力、近日政府方面、巳先後得到駐英法美三國公使之報告、英法美三國間對於我國政府之召集關稅特別會議、均表贊同、近來外間復有一種傳言、謂英外長麥氏對於關稅會議、向我國駐英朱代辦表示、謂英決不反對關稅、但中國對於裁厘一事尙未有所籌畫、且關稅會議與各國均有關係、英國在未與關係各國接洽前、未便有所表示等語、頃向政府方面探詢、據云、此說並非事實、英外部且担任代我徵求其他關係各國同意、英外長張伯倫曾向我國駐英朱代辦表示關稅會議不開、中國財政萬無整理希望、英願極力幫助中國解決此事、使令會議實現云云、又英國外長、自英內閣改組之後、即爲張伯倫氏、麥氏乃去歲七八月間之英外長、當曹政府時、我國對於關稅會議、曾有一度之進行、英外長麥氏當時對朱代辦確未有所表示、外傳種々、乃已經過去之事實、與現在情形大不相同、現在各國對於關稅會議、除英法美三國已有明確贊助之表示外卽日本、比利時、荷蘭、西班牙等四國、亦有傾向同意之表示、現祇餘義大利等數國未有表示、然已得多數國之贊同、大約不致發生其他枝節、至於裁撤厘金另辦產銷稅等事、均應於關稅會議中討論、在關稅未實行加徵前、各國實無强我實行之能力云

美國擴充海軍之新計畫

並議定在滬造專巡長江砲艦

華盛頓時訊、顧理治總統、對於海軍部之主張、以爲飛機於海洋上絕不足以代戰艦一節、經調查結果、已認爲適當、故對於海軍之請求、於本年度及明年度、撥欵三千萬元爲建造海軍之用、業已默許、此種報告、係由海軍總務部傳出、蓋該部曾受顧總統之委託命考査飛機、潛水艇、戰艦等之比較價値、顧氏現已擬訂意見書一則、提交國會、請求撥欵顧氏大體上已承認總務部之報告惟對於建造之船隻種類及次序之先後、微有變更而已、海部主張首先改造舊式戰艦六艘、顧總統主張先改造三艘、並不提高砲度至對於海部之主張於可能時間內改造其他七艘、亦事取消、惟對於海部之第二步辦法、立即定造新式載機艦二隻、顧氏巳表示同意、至對海部之建設立即增造一萬噸之巡洋艦八隻一節、顧氏僅允許立刻增造二隻艦云云

華盛頓又訊、上屆國會、曾於中國紛亂情况繼續未艾、曾通過籌案、規定增造砲艦六艘、專爲航行巡邏於揚子江之用、現聞政府已決定增造該項砲艦、但爲避免將來完成後之長途航行之困難、擬擇上海爲建造之地點、並聞美海長威爾波爾氏、二十九日召集專家、討論進行建造事宜、至該項砲艦、係專爲航行於長江上游之用、其式樣皆係特種裝配、以便航行於宜昌上游各處、砲艦皆以煤油爲燃料、得由宜昌上溯長江至重慶、再返回原處、無須添裝油料、該項砲艦造妥後、即替代現在航行於三峽間之舊式美艦中國各地之美商、及東方之美國海軍官司、對於此舉亦竭力建議主張該項砲艦、在上海建造、蓋上海輪船公司、對於長江情形較爲熟悉、所築之砲艦、必能適合應用、但此種建造提交國會時、國內勞工、群起譁然、以爲如在中國建造、不當剝奪彼勞工、是以極力反對、俟經國會之調停、砲艦之各部分定國內築造、然後運至中國、裝配成艦、其實政府之觀念、爲提高砲艦效力起見、已決定各種工作、均皆在中國建造、該項建造費共爲四百萬金元云云

國際瑣聞一束

△蘇俄地方選擧近聞 蘇俄地方選擧、前已開始擧行、現聞莫斯科及列寧格勒兩處之結果、均以共產黨人、爲大佔勝利云

△英俄職工感情愈洽 英國前派赴俄國之職工代表、最近分別致函感謝各會熱誠招待之忱、函中給有英俄工人兩名握手之圖、藉示兩國工人感情愈益融洽云

△英陸軍元帥之病狀 倫敦三月二十日發表之英國陸軍元帥依胖利斯氏病狀說稱、依氏之病勢、並無起色、病狀險惡、仍令人發生憂慮云

△法福煦將軍病危 巴黎電、福煦將軍、於三月十九日施用手術後病狀仍未有進展、尙未脫離危險時期云云

△尼加拉瓜政府辭職 中美共和國尼加拉瓜京城、報告云尼加拉瓜政府之辭職、實因關於美國借欵談判之衶擧之故、此外又有一說、謂美國常道、現正從事組織尼加拉瓜之警察、組織妥協後、即將代理美國海軍之職務、該項海軍、不久即行撤退云

△土耳共亂事將平靜 土耳其軍隊現漸行抵柯特族叛黨之中心地不久即可平亂云

△英設內閣委員會 英國總揆鮑爾溫氏、三月三十日宣稱、擬提議設立一內閣委員會、審查貴族院改革之問題云

四行

下 四平街開 上午第一次 [illegible] 下午第三次 [illegible] 三江口到 上午 [illegible] 下午 [illegible] 茂林開 上午 [illegible] 下午 [illegible] 通遼到 下午 [illegible]

上 通遼開 上午第二次 [illegible] 茂林到開 上午 [illegible] 三江口到開 下午 [illegible] 四平街到 下午 [illegible]

國內要聞

唐繼堯與吳佩孚 釋嫌携手謀聯治
擬以滇黔湘川爲聯治試驗地 預定三種計畫以期達到目的

□社特訊、自滇唐稱帥後、聯治進行聲浪、殊爲高唱入雲之勢、最近外間更有謂唐之就職、却與吳佩孚不無關係者、茲據長沙快訊、日來外間盛傳、湘鄂以滇黔等五省之聯盟、業已成立、決推唐繼堯吳佩孚兩氏爲領袖、彼等第二步計畫、則請卸職後之洛陽軍隊、由湘入川、一俟實力充足再行第三步計畫 以期達到某種之目的、現住岳州之楊森代表、積極活動、但聞吳佩孚仍擬暫留湘省、靜以待變、就西南方面之況觀察、粵湘兩省之民黨軍隊雖已相繼、直系殘黨、似均有躍々欲動之勢、但以吳佩孚目下並未表示具體之意見、故彼等雖在暗中接洽進行、預料將來恐難望若何發展、至唐繼堯之突然宣告就副元帥職、表面雖稱爲統一西南軍政起見內幕中確擬以滇黔湘川等省爲根據、實行聯省自治之主張、蓋唐氏非不知一部民黨反對彼之行爲、然爲長江各省之領袖、故不得不如此、至趙恒惕之聯唐、不啻爲唐吳携手之第一步 吳佩孚近對人聲稱、中國欲求治理、捨武力統一外、唯有聯省自治之一法、然則唐吳之聯絡、似不能認爲毫無根據、但據接近趙恒惕者云、聯治派多數主張、先劃滇黔川等五省、爲聯省自治之試驗區域、與北方劃定疆界、各不相侵、試驗期爲三年、成績良好時、再行推廣範圍、此種主張似已得有西南一部將領之同意、惟開始實行之期、迄未決定云、另一特訊、年來中國內亂、此起彼仆、殊無已時、但凡軍閥政客總一度之失敗、則造出一種新名詞、以資號召、其實換湯不換藥耳、吳佩孚不得志于北方、逃亡岳州、歎英雄無用武之地、素抱之武力統一、恐不易辦到、乃不得不走集于聯治派旗幟之下、以謀再起機會、聞近日聯治派之信徒、四方奔走、窮聯絡之能事、欲于最短時期、實行聯治之主張 其入手辦法(一)在善會謀一穩固議案、以爲法律上之根據(二)聯絡南北軍閥、作爲後援、並向實力派、陳說聯治對彼等之利益、而聯治派、即割據之謂也、當此民氣激昂之時、軍閥日恐其地位不固、既謂可以公然割據、豈有不贊許之理、聞湘鄂滇黔等省、聯盟業已成立、決推唐繼堯吳佩孚兩氏爲領袖、彼等第二步之計書、則請吳入川、一俟實力充足再行經秦入豫、期達進窺中原之目的、吳佩孚本爲一迷信武力統一之人、對于聯治、本不贊成、爲謀恢復原有勢力計、不得不權且與之合作、吳近日對人言、中國欲求治理、武力統一外、即聯省自治之一法、語中含意、似有所指、然唐吳聯合、不能認爲毫無根據也

褚輔成所提之聯省政府案、在善後會議中、贊反本屬各半、惟贊的方面、勢較爲薄弱、以致反對派時存有圖謀打銷之計書並聞反對此案中堅之奉吉黑熱及盧永祥等代表、曾公函趙爾巽、請勿提出大會表決、趙頗表同情、遂將此案無形擱置云

四川內訌益劇

京訊、川省現狀、刻下已達箭拔弩張之會、宥日(二十六)以還、重慶上游之東支路及北路、同時斷絕交通、反楊各派軍隊、聯絡一致後、即時南北三路向楊軍防地取大包圍之形勢、楊森方面、除之本人所部之四師三旅抵東南兩路、及何光烈部抵抗北路、準備與反楊軍隊對峙外、勘日(廿八)特電政府、報告開始執行督辦任務、將川省浮濫軍額、一律裁汰、上項電文、即一種相備戰之宣告、電末并謂經費困難、請將應解中央之鹽稅、截留一部、以供需用云云

金佛郎案 交涉大體已解決
所未了者僅手續問題 合肥主席决命外財兩部愼辦

本報特訊、關於金法郎案之解決、中法二當局、皆否認已經簽字之說、而關於其眞相、亦避明言、蓋因尙未達發表期故也、然據頃由某方面所探聞消息稱、金法郎案、在事實上、已告解決、當無可疑之餘地、其殘餘問題、關於交換公文等之手續上問題而已、至於交換公文時期、有謂當在十日乃至十三日、或謂當在二十日以後、現尙不能判明、要之其時期、在法國方面、當于該公使館與本國政府、最後商議事項終了後、而在中國方面、則不能不俟分配於某某有力者之軍費補充額決定後、及得善後會議、以及其他方面之諒解後云 另據某社消息云、金佛郎案、中法間之接洽、大體業已決定、現在內部較難安協者、即爲一千一百餘萬之分配問題、聞已派人赴某某實力方面、徵詢意見、關於解決案之內容、無甚反對、一俟分配欵數各方合意、即可正式提出國務會議通過、以與法國辦理正式手續、其期當已不遠云 但中國政府方面、昨又否認解決梁鴻志秘書長、接見新聞記者、因有人詢及、梁作簡單之答覆、分爲兩層、略謂(一)金佛郎案之解決、假定用金、每年損失有若干、政府之意、法國賠欵問題、終應解決、現正研究不用金之辦法(二)金佛郎案承認用金、不但人民反對、政府亦反對之、現正研究于國家無損有益之辦法、至於簽字之說、絕無其事、換文之說、尤去事實甚遠、政府終求金佛郎三字、不連屬成名云云、可知金佛郎交涉之確未解決矣 北京特約通訊云、三十一日執政會議、外沈、內龔、財李、海林、敎王、法章、陸賈、農劉、交鄭、各總次長均到齊、十時半開議、段執政主席、梁秘書長報告重要文電畢、外長沈瑞麟、財長李思浩、相繼發言、大致係謂連日外間喧傳佛郎案業已簽字、其實距簽字程度甚遠、因此案關鍵在用金佛郎與用紙佛郎兩點、若照法使意見、擬完全用金、我國每年須損失數百萬、不獨國民反對、政府亦何致贊同、故現在宜設法先行解決國賠欵問題、至于全案須另行交涉、無論如何、總須用紙使國家不受損失、經各閣員討論良久、決定仍由外財兩部依照前議審愼進行、以免外間誤會云

全體國務員 勸楊農長就職

京函云、農商總長楊庶堪、來京已久、尙無就職消息、政府方面以現在政局革新、百端待理、函盼楊氏早日履任、共籌國是、昨日段執政在閣議席上、提議及此、當經一衆討論、結果、決定由全體國務員聯名致函楊氏、促其就職、并請于本星期內出席閣議云

接收威海衛 已越期限之原因
英人堅持草案不修改 朱啓鈐在英交涉經過

北京特約通訊、關于接收威海衛事件、現政府以按照英使麻克類與我國政府所商定之移交日期早已逾越、其原因皆因于英人堅持威約草案不允修改之故、前我政府曾得到駐英代辦朱兆華之報告謂威約草案、修改事與英外長晤談、經朱代辦列舉威海衛交還係英方善意、今英因修草案事件致礙及接收之進行、殊失英代表在華會宣言交還之美意、且足啓各方之疑慮、英外長對此當即聲辯謂英政府並無拒絕修改之意、但因中國欲變更威約草案大部分、與英政府之意見不合、現在不妨將中國政府擬加修改之意見一次提出、以資考慮云云、即我駐英使館於朱代辦會晤英外長之第四日、曾以一節略送致英外部、其內容根據我政府之訓電、大致如下(一)關于威約議定書之劉公島部分、照議定書英方所保留之區域、計海軍操場所全部及網球場海軍兵營醫院住宅海軍俱樂部等、面積達一千九百餘畝、佔全島面積五分之二弱、此島大部分盡爲山地、平地幾盡爲英方保留、關于此項保留地 凡係中國政府從前所移讓與英國者、不宜劃歸保留地、並謂英方對於現未建築之住宅醫院地基除外、無償交還中國(二)關于劉公島英國購地費用之償還、議定書所列數目爲七千萬元、查光緒二十年英購買劉公島案卷、當時民房一畝給價一百六十元、種地一畝給價一百元、草地一畝給價三十五元、共費英金二萬五千磅、折合華幣約共三十萬元、講定書所載數目太鉅、應予核減(三)關於威海衛海軍操場所佔地位甚爲重要、且原係中國海軍操場、議定書估價三萬元與事實不符、應無條件移交中國接管(四)關於威海衛英人私產永租權問題與中國主權有礙、議定書所載三十年期滿准許續租一節、應即以三十年爲限、此外關於市政警務等項、均擬加以修改、聞英外部現已接收此項節略對於修改威約一事想不久當有具體答復云

清宮開放之規則

京華快信、清室善後委員會、昨擬定參觀、故宮暫行規則草案計五條、茲照錄如下

一、本會點查宮殿、尙未全竣、爲便利國內外人士參觀起見、特先將中路公開、并售票、以資限制

二、中路公開地點、計(甲)御花園(乙)坤寧宮(丙)交泰殿(丁)乾清宮(戊)弘德殿(己)昭仁殿(庚)南書房(辛)上書房

三、參觀時間、每星期日三、六、下午一時至四時止

四、票價、每張一人、大洋一元

五、參觀人數滿二十人以上、先向本會接洽、得有允許者、票價折半

湘西風雲緊張
唐繼堯侵入湘西洪江 熊克武派員接洽軍事

北京特約通信云、趙恒惕因熊克武部開始攻擊、常德方面戰機切迫等情、已見昨報、茲據政府中人昨湘南方面急報、稱唐繼虞所統之建國軍、今已侵入湘西之洪江、熊克武業已與之聯合熊已派代表余際唐往洪江歡迎滇軍並接洽軍事預料湘局即日當起一大變化云

駐粵桂軍回桂

據香港特訊、桂軍總司令劉震寰自滇返粵後、與駐粵各滇軍、猜忌日深、駐省滇桂兩軍、連日各戒備防變、章冠英奉劉命、率隊由東江返省、謀回廣西、韋部千餘人、已經廣三路西上、將先攻肇慶、肇慶已戒嚴、范石生以劉部回桂、於已不利、而黃紹雄李濟琛阻堵、范已前後受敵、劉部陳天太、有通電討黃紹雄李宗仁、斥其引滇唐入桂、又引范石生拚斃、以一省供數省戰場、末謂天太奉劉總司令、重領師干、間道援桂、誓斬李黃之頭云云

劉憨敗逃後 潰軍扼守函谷關
駐陝劉部之七零八落

鄭州特訊、劉鎭華潰部扼函谷關要求改編、岳維峻師已有兩團進越潼關、劉部姜宏謨旅投降、在潼關自任衛戍司令、又電、此間據報、吳新田軍隊與陝軍田玉潔部、在西鐵接仗云

又據西安通信、自劉憨敗失洛陽以後、臨(臨潼)渭(渭南)一華(華縣華陰)一帶之柴雲升馬河清之各一部、均先後開出潼關、駐防省西各縣之吳新田第七師軍隊、即乘機向東開拔、塡駐柴馬之防同時渭北之楊虎臣馮子明等、亦飭令所部由渭南上丈渡渡河、謀襲二華潼關、以截劉鎭華之歸路當時吳新田以二華渭南各地、係本人防地、不容楊馮渡河、并調其十四旅之一團、駐守上丈渡、其時同朝大荔朝邑一帶、尙爲劉部賈巨卿旅及劉系麻允文部駐防楊馮等欲截擊劉憨、非由上丈渡河不可、乃派員赴省與吳接洽、聲明渡河南下軍、專爲截擊劉憨別無他意、吳一面電請豫胡、合力解決陝局、并聲明本人無袒劉行動、一面允許楊馮軍隊渡河、現楊虎臣已將二華佔領、馮子明駐紮渭南、田玉潔部王子嚴旅、亦由三原開至同州附近、駐同郃之麻允文、經各方之疏通、亦贊成陝人治陝之主張、加入驅劉運動會同田玉潔康子卿兩軍、將同賈巨卿旅武裝解除、其餘續嵩軍在省城內外之各營底、亦均由吳新田解除其武裝、此外如省城之衛戍司令部、憲兵營、軍警聯合處亦均受吳新田改編云

陝西善後問題之無辦法
岳維峻急求地盤政府正在觀望

北京快信、關於豫陝兩省善後問題、政府尙在討論辦法之中、報載政府派韓建鐸到豫、與胡景翼議定五項等情、頃據執政府消息並無此事、韓之赴豫、其任務、向胡景翼索還車輛、輸通交通運輸、皆屬于交通方面者、政府旣未命韓接洽豫陝善後、故無協議條件之擧、段執政之意、尙在觀望中欲俟陝劉回陝後再作計較云 開封特訊云、陝東之井岳秀等、現與岳部極爲聯絡、內定以擁戴岳維峻督陝爲第一之條件、次則井岳合力驅逐吳新田離陝、惟現在馮胡兩方面、覺與政府磋商決定、允將陝督長兩席、分畀吳孫岳氏甚爲快々、昨日來突將所部陸續退駐洛陽、僅派李虎臣樊鍾秀各軍、仍據潼關、以與井部維持連結、胡景翼聞報大驚、已派人赴岳、稱其轉戰功高、決不令其向隅、俟陝局解決後、保岳繼任陝豫廿剿匪總司令、乞予同意未知岳氏能諒解否云

段執政對於蒙藏之主張

北京特約通信、現在班禪在京、中俄會議亦行將開幕、段執政決意乘此挽救蒙藏、所定宗旨最重要者、係以和平方法進行、不向蒙藏派兵、以示懷柔之意、然軍界中建議者、固有以外蒙蘇俄軍隊雖撤、但該地方廣袤、四漢部落野心蒙軍甚多、加之庫倫青年黨把持政務、不肯歸服中央、各旗蒙匪充斥、對內既使蒙民無安枕之機會、不足統一蒙政、故請執政府由東北西北兩邊防督辦平均派兵、張作霖由黑龍江邊境派兵赴恰克圖、馮玉祥由內蒙派兵至烏里雅蘇台、其大本營均駐庫倫、俾在庫城會齊後分兵劃界、蒙俄界、擇要駐紮軍隊、藉此監視青年黨之行動、由中央訂出整頓改革蒙政辦法、責成張馮派兵督飭進行、最後無明定在外蒙究應駐軍若干、以期永久保衛、中央對此以爲固有片面理由、但查外蒙久經變亂、致招外軍侵入、蒙人早成驚弓之鳥、其青年黨向恃外人爲護符、刻下外軍已撤、該黨實無自治能力、祇宜施用政治手續辦理各項、決不派兵、而對內蒙則主張竭力維持各盟旗、使其原有形狀不變、不過此時之籌邊計畫、重在推行交通、開辦實業及各礦、提倡西務、普及敎育等項、乃斯件須俟內地平靖後、籌出大批經費始能擧行、爲今之計、僅以責成熱察綏三都統維持各盟現狀、預備將來改革而已、對藏問題、當局以禪所陳均爲後藏之事、前藏較爲大、實應先知內幕眞相、然後方能討論改良、擬派專員遠赴拉薩與達賴接洽、一面審核西藏與英國之關係、大約仍由外交入手、要求英政府早開西藏會議、外間盛傳中央決定派員隨班禪回藏時接收後藏一節、據調查執政府尙無此種提議云

中央行政分權實行之醞釀
合肥表示七項意見

北京特約通訊、中央自政變後、仍持集權主義、遂有西南提倡聯治、善會主張行政分權之說、段執政有鑒及此、連日在私邸邀集各閣員討論執政府與閣員實行劃分職權辦法、段氏表示七項意見(一)俟善後會議閉幕後、討論臨時執政內閣是否改組、另設國務卿、俾使劃分職權(二)內政外交財政軍政敎育交通司法海軍皆由主管閣員負責規定整頓方針(三)各閣員所定進行計畫與各種提案由主管閣員提出國務會議討論 徵求其他閣員意見通過實行、惟主管閣員應負全責(四)執政府所提案件、表決後須由原提案人負責進行(五)外交軍事若有緊急、主管閣員不能完全負責辦理、提出國務會議表決進行(六)實行劃分職權後、各部司長須增重責任、辦理所管事件(七)各省對中央原行及徵求意見、與請求辦理之事件、由本主管閣員負責電覆、中央不再過問、以上各項各閣員亦有主張、惟實行日期尙未確定云

時評
馮玉祥經營西北
（倜甸）

◇我國地大物博、掘藏尤富、冠於全球、惜乎人民性耽安逸、不事生殖、祇知坐享其成、不知開闢地利、遂使甲於世界之礦不開、而貨棄於地、故內地人滿爲患、土地奇昂、莫不由耽於安逸性質爲階之厲也

◇馮玉祥於受西北邊防暨屯墾督辦之命、卽屛除權利擾爭、鬩牆奮爭、輕車減從、遠赴張綏、竭全副精神、以經營西北、頃得京訊、謂馮對於西北一切經營、業已逐漸計畫就緒、行將於西北一帶設置行政區域、分爲七省、實行移民屯墾政策、庶幾勿負中央使命、俾可啓發地藏

◇偉哉、馮氏之偉擧也、夫西北貨藏地利、棄置已久、徒以上下耽於安逸、不知啓廸、乃使莫大利源、廢棄於地、今馮氏覺悟自經營、倡始啓發、一洗向之安逸陋習、以身爲天下先、其成績必有可觀者、三省之積極進行屯墾、不能專美矣、尤望各邊省起而仿行、孰謂民國之不能國富民强哉

命令及批示

●奉天鎭威上將軍公署批（二日）

▲張殿甲呈爲再請領張殿中卹金由批已明白批示

●奉天省長公署批（二日）

▲劉田氏呈欺孀霸產縣署祖延不結請飭催迅判由批仰盤山縣查明核辦具報▲邱洪祿呈濫權霸勢寃累無辜請澈究由批仰遼中縣查明核辦具報▲曹天德呈張益三交結衙署請另派專員秉公核辦由批已令柳河縣查辦▲邱萬銀呈批准勘丈延不執行請飭縣迅丈由批仰逕向縣署呈請核辦▲陶純香呈陶崇香無辜被押請令縣保釋由批仰靜候該縣查明核辦

●奉天財政廳批（二日）

▲宋卿等呈稅契戶管遺失請飭查補發由批仰瀋陽縣詳確查明呈復以憑核辦

●奉天市政公所批（二日）

▲王永建呈請化驗藥品由批化驗結果認爲無效▲王守奎呈請保外綏期折房退地由批准予保釋並展限兩星期

內外珍聞

舊式婚姻之惡聞

北京訪函云、東城寬街羊尾巴胡同東頭路南、住戶孫廣順、日前爲伊子慶福娶妻、至下午六時許、喜事辦完、親友皆走、而新娘子竟在喜房中懸梁自縊、事被孫慶福看見、大喊救人、而孫廣順夫妻趕進屋了、搶救多時、新娘始甦、遂派人赴崇文門外鞭子巷二條、門牌三號將該女之父范寶貴、及其母范劉氏找至追問、該女夜痛哭終夜不作一語、至昨早又用剪子自扎悖項、被伊母奪過、於是孫家不容分說、要共同到區、而范寶貴夫婦百般哀求、欲藉回門之日、將女接回家中、開導調敎、再爲送回、孫家仍恐該女尋死、合范家立個字據、倘有異外之事、由孫家嚴管、不准范家干涉、而范家不能應允、於是兩不相下、結果依然赴區成訟、至新娘覓死之由、或有謂爲因新郎、相貌太醜之故云

騙官騙財又做賊

北京訪函云、宣武門內西順城街某公寓內、住有徐某吳某等三人、稱係財政部薦任官吏、擧動非常濶綽、而氣派更屬不凡、茲於日昨忽被警察多名、將之綁送警察廳、據聞、因此同寓者、咸爲驚愕不已、及向警察方面調查內容、據云、徐某等被捕之故、因同寓內住有外國人某氏、有貴金財物、被賊所竊、嗣經警察按照所失物件傳告各典當注意、果在某典當內查出鑽石金針一枚、跟踪偵查、始知係徐某等典當者、故將徐某等立即捕獲、當在其室內施行檢查、不但贓證俱在並且搜出徐某致京外各要人求差詐財僞函多件、嗣經警廳嚴行追究、不料竟訊出徐某等素以仿照官場各要人筆跡、揑造僞信代人託情騙差、及用僞信詐欺取財、甚至徐某現任之財政部存任官職、亦係假託權貴名義用僞信騙得者、而徐某因無所不爲、故乃又偸竊同寓之外國人財物、致因該案恐出種種不法之陰私、聞徐某等見伊等所行不法案情、一時俱發、無可狡猾、已向警廳請求速行治罪、惟警廳方面刻欲悉得其詳故正在追究其餘云

學徒因嫖做小偷

京函云、廊房頭條某金店內有學徒人某甲、潛行冶游在大森里、結識一妓、不料該妓悉知某甲在金店營業、遂向某甲索要珠花一枝、但某甲以一學徒資格、那有此多金爲購珠花、於不得已中乃將本店內珠花一枝、價值百元、潛行竊出、贈給情人、不料事後被本店查知遂告知薦舉人結果、由薦舉人承認賠償、而某甲亦被辭退

馮玉祥經營西北之進行
擬在西北各地改設七省醞釀

北京快信、西北邊防督辦馮玉祥自就職張垣後、對於西北一帶應興應革之事、竭力經營不遺餘力日前各報喧傳綏遠改省之說、即係馮氏發展西北之第一步計畫、茲據某方面傳出消息、謂馮督辦之措施、並不只改建綏遠一省、再進一步、又有將西北各地改組七省之醞釀、此事之發端、係因西北地廣人稀、物產豐富、若將該處所有礦產森林墾殖各項事業次第振興、再將直魯豫晉等省人民移至該處、全國之富强可立而待、至其改建七省之計畫、分爲四步進行、第一步先將綏遠寧夏劃歸一省、再趕快修築綏寧鐵路以利交通、由馮督薦保薦一省長呈請中央任命、協助馮督辦李都統辦理改省事宜、此一步已與段政府商權安協、不日即可實行、並聞黃河以西由綏遠至寧夏路上物產最多、必須先將此路修通、可增加無限之收入、第二步辦法、即察區改省問題、馮氏主張、擬將與察區毗連之內蒙各地、及直隸宣化道所屬劃入察區、再將察區境內各縣改組、亦爲一極大之行然須俟第一步辦理就緒、始能研究到第二步、因宣化爲內之州縣現在奉軍勢力之下、尙須大加斟酌也、至第三步辦法、即將甘新兩省重劃省界、祇要綏寧改組事畢、即可次第進行、第四步辦法、擬藉重武力收回外蒙後、即將外蒙改劃三省、再將庫倫路修通、然必須鉅欵始行作到、故將外蒙置於第四步辦理、惟聞馮氏現在連日召集會議、按所定之步驟籌備擧行、馮於日前向某要人云、凡事不怕難作、即怕不作、祇要用心去作、則無有作不到之事云云、據此可知馮李之決心、綜有達到目的之日矣

大連汽船定期行輪
代表電話四一八五　營業房電話七二七五
◎西京丸 ●開往青島上海行 四月十日正午
◎榊丸 四月五日正午
◎平安丸 ●開往天津 四月八日正午
◎濟通丸 四月六日正午
◎天潮丸 四月六日午後一時
◎長順丸 ●營口行
◎龍平丸 ●開往龍口 四月五日午後六時
大連汽船株式會社

日本郵船定期行輪
電話三七三九・七八四六番
◎淡路丸 ●開往神戶橫濱 四月廿八日
◎高砂丸 四月十二日
◎相模丸 四月十八日
◎相模丸 ●天津牛莊行 四月十一日
◎嘉砂丸 四月日
◎淡路丸 ●開往青島仁川 四月廿一日
◎會寧丸 四月十日津
◎勝浦丸 ●臨時船開往天津 四月五日
◎水戶丸 ●開往歐洲 四月七日漢堡行
◎賀敦丸 四月七日李浦行
◎富山丸 ●美國行
◎沙市行
◎李斯班丸 四月二十五日
以上各船把天候及其他事宜時行改期

三井洋行定期行輪
●開往北美新命山及沙市處（經過神戶橫濱等處）
◎吾妻山丸
◎桑港沙市行
◎寶永山丸 四月十三日
◎桑港沙市行
◎伊吹山丸 四月十三日桑港沙行市
◎秋葉山丸 四月中旬
所有詳細情形請照顧會處接洽
三井物產會社 大連山縣通
船舶部出張員 代表電話七一〇一
荷物取扱店 大連山縣通 宮崎商會 電話五二一五・五九二五

政記公司定期行輪
◎永利號 四月五日芝罘行
◎得利號 四月日汕頭行
◎生利號 四月日龍口登州行
◎恒利號 四月十五日海門行
◎廣利號 四月四日港廣行
◎茂利號 四月日芝罘港廣行
◎成利號 四月五日天津行
◎英利號 四月六日天津行
◎增利丸 四月十三日海門行
◎泰利號 四月五日芝罘天津行
政記輪船股份有限公司 電話四一四一

阿波共同定期行輪
●開往芝罘青島威海衛
◎十六共同丸 四月七日午後七時
●開往芝罘威海衛仁川
◎第廿一共同丸 四月八日午後七時
●開往青島
◎同安丸 四月四日
◎北太號 ●開往上海 四月五日
◎和興丸 四月二十七日
本埠與山東鐵道及朝鮮鐵道之間承辦聯絡運輸貨物
大連市山縣通七四號七一號
阿波共同汽船會社 電話六八九一番

大阪商船定期行輪
電話六一一三番・六一一一番
◎亞米利加丸 ●門司 神戶 大阪行 四月八日（是日午前十時出帆）
◎貝加爾丸 四月十一日
◎香港丸 四月廿一日
◎吟爾濱丸 ●經三神戶沙市伽哥瑪行 四月六日行
●開往歐洲（經由上海香港新嘉坡）
◎福建丸 ●開往上海福州基隆高雄 四月日午後四時
◎湖北丸 四月十三日
◎盛京丸 四月十七日

信業輪船出帆
芝罘青島上海行
芝罘上海
◎合豐丸
◎海天號 四月十三日
門司宇野大阪行
◎英正丸 ●開往天津 四月五日
◎久美愛丸 橫濱行
◎第十一平榮丸
◎華泰號 ●開往上海行漢口 四月五日
大連市山縣通八十八
華商信業公司 電話長三一二〇六番

營業　關於銀行一切事務
中國銀行大連支店
營業時間　上午九時至十二時　下午十二時至三時
電話四三八五・四七九五番

致候通啓
啓者敝人曩在滿鐵大連醫院皮膚科勤務時蒙紳商士庶深加愛顧至爲感謝不置現已辭出該院自行獨立經營病院定於四月一日開張所望華人諸君格外與以後援敝人尤爲不盡歡迎之至無暇踵門拜訪謹此奉達伏維台鑒
醫士重富正人

開院廣告
泌尿器科 皮膚梅毒 專門 重富醫院
大連西通常盤橋西廣場中間（電話七五二八番）

共同火災保險株式會社
太平洋上海火災保險株式會社
日本簡易火災保險株式會社
大同生命保險株式會社
橫濱生命保險株式會社
火災　海上　生命
風船、瀛船、保險
運送貨物及船體保險（保險費十分克己）
大連市北大山通 代表 川畑保險部 電話四三八〇 替振大連二五二〇
薪金社員募集

泰華樓菜店啓事
敬啓者本樓營業多年荷蒙各界光顧無任銘感茲特重組股本即在原地改築三層樓房周圍一百餘間一切工程俱照西式凡屋上庭園花欄魚池電燈瓦斯暖氣鐵管無不設置完備非惟清雅可觀且與衛生有碑伏希紳商各界諸君倍加惠顧易勝翹盼歡迎之至特此謹啓
本樓屋上庭園特別茶室開辦
電話四六七一番 大連監部通一丁目八十一番地 三二五七七番
經理 王華亭

包辦大連分監拘留人飲食廣告
食已達十九年之久秩序不紊井井遵章平素尊重衞生並且飯菜甘美信用昭著飯之等級共爲四等各等極承適口非以金鈔爲目的不過聊慰難人之愁悶望乞購客諸君倘有親友被拘留者祈代爲介紹來時定能詳細告敝號請示官憲既經認許無不代辦特此布告
啓者敝號得官憲之許可今於大連分監專辦被事人在監拘留中自備隨便之飲食敝號在旅順本監包辦各種飲食外或送他物由之一切不勝盼翹感激莫名除
每回 特等金壹圓 頭等金五角 貳等金四角 三等金三角
大連市青雲台 大連分監前 諸官衙御用達商
西洪順支店 經理潘修漢謹白 電話七六三九番

出賣房產廣告
啓者敝號在沙河口第五區連續百十七號地百拾八號地百十九號地百二十一號地共計地皮四方相連大瓦房四十餘間院內寬闊原有水井一眼藏水管子一概俱全誠爲一極大之住宅不智重賣遂市價出賣以應顧客若有美買者無失此良機速至大連榮町二番地大順木廠面議一切恐未週知特登報聲明
大順木廠謹啓

德泰號紬緞莊啓事
本號專爲擴張門市舉行暮秋減價荷蒙各界踴躍惠顧敝號紉感之餘自當照常分外克己現值孟冬轉來重新運到各色花素皖紈毛嗶嘰直貢呢華呢並由外洋定做時勢大氅男坤最新國花毯美式氈床旅行用品化粧香品一應俱備又由浙杭姑蘇一帶揀選上等名機採到各種流雨衣假行庫經艶新閃緞莫不色々鮮潔無待自詡批發零售價極一律從廣並有經理英商綿華洋行老鎮綵印雜色線車包銷南滿各埠以及代理法商百代公司新式唱機唱片家庭玲巧電影機器凡蒙賜顧無任歡迎恐未週知特此謹佈
大連奧町五十五番 本號主人敬白 前櫃電話長五二八二番 後櫃電話七四四五番

維持信用定價劃一
啓者本號在大連開設雜貨綢緞莊十有餘載採辦各國貨物逐時購備選上品以應需用貨價均劃一惟我華商之價值往往不平或多或少實難取信於人敝號有鑒及此故於前年六月十六日實行定價劃一以廣招徠而保信用自改定價以來深蒙各界贊許不勝感激之至今際春令特由外洋運到毛嗶嘰直貢呢企呢羽紗呢等名目繁多實難枚舉仍仰諸君倍舊惠顧是所至盼此佈
大連浪速町五十番地
協茂盛謹啓 南櫃電話四六三二番 北櫃電話四九八八番 後櫃五四五三番

果樹苗大減價廣告
敬啓者敝號自經理各種樹苗及各色菜種以來深蒙各界諸君惠顧不勝銘感之至現屆春日陽和正值栽種樹苗之期敝號非爲圖利起見預爲提倡即將樹苗菜種各種價值破格廉售如有願意直接經售者敝號必詳細指知一切手續以酬諸君惠顧之雅意特此聲明
代理店 周水子大辛寨村 長和盛 大連市西崗 同盛德 大連市西崗 福昌棧 金州西街 德盛永
總經理 大連市沙河口巴町二一七番地 華記號

敝號自在連埠開幕以來業已二十餘載交易公道貨物精良久經膾炙人口素爲中日紳商各界所贊許良以敝號所辦鳥豚獸肉牛豚皮張以及牛油麵包等項莫不精益求精不由海外運來即採自山東濟南青島龍口滿蒙各處特產之區信義昭著童叟無欺今爲擴充營業重新整理力求進步起見特將新運至埠各貨減價出售聊答惠顧諸公之雅意恐未周知特以謹佈尚望諸公母失良機是幸
大連市磐城町八十六番地
雙和盛精肉店 長途電話四三五八番 倉庫電話七五〇六番
主任姜子明謹啓

各省省長公署立案通飭行銷 戒煙新藥
曾蒙各大總統各部部長題序嘉獎全國禁煙總會提倡推廣行銷各省成效卓著實爲戒煙之指南此藥尙能清血解毒補中益氣健脾利胃不吐不瀉眠食如常無論男女老幼有病無病以及孕婦服此藥者廿天內外定可完全戒絕毫無痛苦戒時之人已二十餘萬假如每日吸煙一錢煙癮服藥廿元之譜照此增減說明書外埠函索須附回件郵票三分當即寄奉新藥定價煙癮大小藥末每盒廿包現大洋四元服法另有
購將款從銀行或從郵局滙到藥交郵便遞送不悞如願往本公司戒者有優待室特此謹啓
分發行大連西崗大生製藥公司啓

洋燭
雪花膏
大連大龍街九十三番地
製造發行
連興成 電話六八五三番
肥皂

歡迎中國人
肋膜肺病之神藥 惡性之梅毒淋病藥 滋養補血強壯劑 喘息咳嗽、月經不順 頭痛保好藥「翠雅」 內外名藥均有出售
大連西通武丁目 賣藥化粧品文房具
森本仁壽堂藥房

花柳病特效
新到德國 六〇六
大連市大龍街四十五番地
協和醫院
電話四〇四三番

資本金千五百萬圓
拂込濟資本金六百萬圓
大連市山縣通二二四番地（大連取引所內）
大連取引所信託株式會社
代表番號電話七二二一番
專務取締役社長 原田光次郎
取締役兼支配人 小澤新之助

大連裕長棧遷移廣告
啓者敝棧因加賀町舊址不敷應用特擇吉遷至寺內通三十一番地新築西式三層大樓坐南向北門面上下樓房共計百餘間分特別官廳客室頭二三等房間寬濶異常修理清潔陳設華美極爲雅觀男客女眷各分房間並備有火炕鐵床被衾枕褥隨便使用侍役殷勤伺候週到代理火車輪船客票報關完稅轉運貨物尤爲迅速誠恐紳商未及週知用特登報聲明以廣招來如蒙光顧即請玉趾降臨是荷
寺內通三十一番地
電話六三五二番 本棧主人啓

大連連陞棧啓事
本棧現今擴張營業起見將一切棧務力行整頓男女異室招待殷勤并代理車船客票報關完稅遠近商賈請駕光臨
大連市浪速町 電話七四六〇 本棧主人謹啓

大連聚蚨棧啓事
本棧現將房屋重加修飾人員力行整理男女異室招待殷勤代理車輪客票報關完稅遠近紳商請祈駕臨
大連市常陸町 電話三七三八 本棧主人謹啓

拜啓者敝組向以機械及附屬品五金油漆爲營業荷蒙各界諸君信任已久矣不勝感激之至竊思凡百工師夫欲善其事者必先利其器利器之品舍精剛而無他求如斯敝組專赴英德兩國名廠選辦精煉鋒鋼近已運來連在庫以供諸君之用請購而試之如蒙惠顧不拘多少無不竭誠歡迎
大連市山縣通十九號地
合名會社原田組 電話八一二一番

「良藥苦於口」一語論藥乃苦物也故人多不願服藥最可危者爲小兒之疾病藥即苦小兒實不能容易服用此苦藥、愛惜子女以致中止則不免將治療之時期錯過矣更甘味之藥則易爲生虫之種糖分多則有害於胃腸此爲本劑創造之主因也實行精選味苦之良藥混合以相當之糖分調劑之使其易於下嚥對於小兒誠可謂之特効藥也、本劑係醫學博士竹中繁次郎先生之處方以痰咳之最新藥以「耶巴寧」爲主藥加以二三之配藥遂得藥劑之菓品「キャラメル」即「牛奶糖」如斯則適用「良藥甘於口」之新標語也本劑之特色依咀嚼而分泌藥之作用可以保吸喉氣管適當之濕潤爲理學上奏鎮咳祛痰之効若兒童之百日咳等可以保證其有奏効之豐功
製劑責任者 藥劑師 田中進太郎氏白
◎主治効用 氣管支加答兒、肺結核、肺炎、百日咳、喘息、及其他咳嗽喀痰所有之呼吸器疾病、均有卓効
◎用法及注意 大人壹日二十箇（一第）七歲乃至四歲之兒童壹日十箇（半第）三歲乃至一歲之小兒五箇（四分之一）按照時間以之代用食物
但用量絕不可超過右記之規定特須注意及之也
大連市北大山通 ミルクキャラメル
製造元 大連乳菓商會 電話五六七九

危在旦夕

感恩之父聲稱嬰孩自己藥片眞有起死回生之妙用河南固始三河尖南岸司家台來函聲明有小女由嬰孩自己藥片得慶更生其爲父者司濟川先生之原函如左云客歲小女染患屢延名醫服藥罔效風痰所閉危在旦夕偶得貴藥局證書見有嬰孩自己藥片遂函購一瓶服未罄而病即全愈至今氣血充足較前強壯韋廉士大醫生精製此藥片眞有起死回生之妙古之仲景東垣河澗丹溪壽世奇功不過如是也凡家中有小孩者不可不備嬰孩自己藥片一瓶於家中因此藥片乃是韋廉士醫生爲小兒及嬰孩特製之靈藥專治小兒胃弱不化便閉肚痛腹瀉痰厥傷風出牙各症寒熱不退等患且除蛔蟲等症凡經售西藥者均有出售或直向上海江西路六十號韋廉士醫生藥局購取每一瓶大洋六角每六瓶三元郵力在內收用郵票

奉送小書 茲有新出精美嬰兒康強指南一本如欲索取祗須將住址原函郵奉一本可也

吉行 下　五次客車　三次客車　一次客車（上午）（下午）（下午）　下九台開　營城子開　土門嶺開
吉行 上　二次客車　四次客車　六次客車（上午）（上午）（下午）　吉林開

東三省新聞

奉天

張宗昌擬回奉
商酌對吳之辦法
因吳佩孚聯湘趙欲捲土重來

張宗昌軍長、爲籌畫軍餉、曾於杳帳張上將壽辰時、歸奉一次、旋又南下、整理軍務、近以滯留岳州之吳佩孚、聯絡湘恒惕有、捲土重來之舉、張軍長以吳再起、非與奉軍爲仇、且與時局大有影響、爲妥議對吳方針、擬於日內來奉、與當局計議一切、已於日前有電到省云

張帥綜核戰費

奉軍於昨年、因關睹選而起義師、需軍費、現聞已略有結算、除郵金一項、另行辦理外、僅用去奉大洋四千萬元之譜、而此項費用、並未出自地方、係年來截留鹽餘、及奉榆路進欵吉黑之権運、共現洋二千五百餘萬元、出入略可相抵云（錫）

增加憲兵消息

軍事當局、因省內駐軍增加、於取締上關係、憲兵有足之感、故擬增設憲兵五營、所有官長軍士由現在憲兵中選任之云

辦銀錢保證所

省公署令將銀錢保證所恢復後、即由奉天總商會張吳趙三會長、即召集董議事、合議設所之組織法、務須有私無弊、結果係先行籌集股本、以爲切實之保證、其地址即設在總商會內、以便正式開幕、開辦之日期未定云（健）

通令平抑物價

鎮威上將軍、爲整頓三省錢法、平抑三省物價、於月之一日、特飭吉黑兩省軍民長官、轉令各總商會、於電到後、務須現洋金票粮米之價格、切實平抑、決不准有高擡之舉、致擾亂地面、奉省特令王政務廳長、速令行各縣遵辦云（健）

儲蓄開獎詳誌

奉天儲蓄會、一號開獎、茲特詳誌如下
本會人員　總經理王衡文會長張志良副經理黨九齡有獎儲蓄部辦事員
儲戶代表　張維卿西塔後慶餘長李農月站中國郵局　君親自執行開獎
監視員　財政廳特派朱永信實業廳特派周樹棠警察廳特派洪景康君蒞場監視

頭獎一五二六號得戶通遼車站站長徐鐵農君獨得大洋一千八百元
二獎四六五號得戶奉天萃升源懷德堂奉天大東關德順慶趙連芳遼中儲蓄會周蔭南興京萬慶泉張子陽合得現大洋一千二百元
一獎一二五九號從戶通遼騎兵三營紀連海奉天大南關郵局轉邵樹清奉天小西關街北馬泡治胡同王祿遼源慶公局齊俊臣合得現大洋八百元
四獎四九四號得戶營口義和洋行夏紹奇濱江源順泰工廠胡慕嫻西安遼河源中興湧王連山合得現大洋五百元
伍獎一一二四號得戶四平街洮昌儲蓄會許文棟公主嶺車站列車區朱潤生昌圖雙廟子屁聚長李棟衛陸軍步兵二十二團二營部劉希珍海城大同書局于文軒君合得現大洋貳百圓
附獎五三六號得戶奉天小北關小萬壽寺後胡同趙璞奉天高等廳孫愼之樣子唷德泰和尹錫九興城三益棧胡同于宅蘇滋久君合得現大洋一百五十二元八角一分
附獎一零三九號得戶東豐縣公署蘇雅軒興京同利興趙熙忱安達勸放村旗官荒辦公處王紹庭奉天教育會徐大業奉天小東關山東館胡同楊秀翹君合得現大洋一百五十二元八角一分
附獎一八九號得戶千金寨撫順儲蓄會劉銘閣猴石鎮天增厚新榮堂西安勸學所顏紹孔奉天郵務管理局王錦川開原增盛裕榮耀堂君合得現大洋一百五十二元八角一分
附獎二一四四號得戶義昭秤胡同杜公館杜連生義縣稅捐局程瑞麟奉天大南關大什字街王玉珍新民滙德銀號張華英天津新車站慶吉東里常采園君合得現大洋一百五十二圓八角一分
小獎十字得戶每全額壹號得現大洋十五元（健）

奉海路招商股

奉海鐵路資本、爲二千萬元、係官民合辦、各擔其一半、共分三期募捐、巳通令各道尹知事負責進行云

愛爾學校改組

本埠大西關藥王廟、英人經營之愛爾學校、創設以來、迄今巳十有一年、學生向爲不少、惜該校長意性好酒、多誤校事、以致學生、經營困難、不得巳乃與小西邊門之培英學校合併之矣

移墾農民福音

交通部爲獎勵移民、對於京奉綏兩路、擬特訂移民乘車規則、將減四成車費、或減爲半價、十二歲以下者無費、所帶一切農具、亦不取費用、誠爲內地農民北移之一福音也

東路擬設專門大學預聞

據交通界方面、傳出消息、中東路當局、爲培養專門人材起見、擬算支出十萬盧布、擬在哈爾濱設立鐵路專門大學、收中俄兩國子弟目下與北京當局交涉之中云

女匪伏法餘聞

巳正法之女匪駝龍、現在街市中大售其遺像、見之者無不嘆息痛恨、聞該匪之生前、於昨年間、在通遼縣屬、曾縱容其徐匪、綁掠小票、保專綁小孩、有一孩年九歲、其父兄弟二人、守此一子被伊綁去、勒贖逾期、即以撿斃小孩幸子彈三次不過火、得免於死、然該孩已飽受虛驚云（鐵）

又罰油摺印花

印花稅處、對於各商號、使用油布摺、於限制後、即行照新章嚴行查辦、老天合絲房、現在亦因仍沿舊習、使用油布摺、被警廳查知、原擬於嚴罰辦後、經人緩頰、姑寬辦矣（鐵）

省署令商會造送職員履歷

省公署於月之三日、令知奉天總商會、於文到後、務須存在會之各職員、造具履歷清冊送署等因該會張會長、遵即通傳各職員照辦、聞係關於昨年戰事、論功行賞之預備云（鐵）

瀋陽區長之檢舉費

瀋陽縣辦理清賦、開於檢舉一項各鄉農民、因之破產者甚夥、其一般甘爲地痞、希圖檢舉費者、無論矣、各區長因檢舉而得手續費、解和費、多在四千元、至少在千元以上、平均八區、可獲得一萬餘元云（健）

瀋陽車轍

▲陳命鏞（鎮威上將軍公署軍事顧問）二日去溝邦子
▲張嚴（蘇皖宣撫第一軍交通處長）二日去上海
▲喬方（砲兵七團團長）二日去北鎮
▲霽雲（十九旅々長）二日去錦縣
▲祁大鵬（第三軍顧問）二日去北京
▲黃玉（鎮威上將軍公署顧問）二日去京
▲蘇錫麟（前騎兵三旅々長）二日由天津來奉
▲張可中（熱河都統署秘書）二日去京
▲盧小嘉（蘇皖宣撫使盧永祥公子）二日來奉
▲何佩容（前湖北省長）一行三名三日午前由京奉線赴北京
▲橫竹日商務官三日午前攜眷過奉赴京

讀者之領域

黑龍江省會警察廳
保安隊所耗欵（昨續）
商民與廳長之研究用途

巡警之勤勞必須官長之督率警察廳督率巡警、以督察長行政科長爲巡隊長爲要、而保安隊以正副隊長爲要、貴廳內督察長苗文華行政科長賀青林、馬巡隊長陳萬齡、實兼保安隊正副隊長之職、不知省城設有變故、該員等盡警察之職務乎、抑盡保安隊之職務乎而不幸該員等之藉貫、均保貴廳長之同鄉、在貴廳長惟材是用、內舉原可不避、惟彙差權利所在各巡警程度不齊、能不私心揣度而生快望、巡警如皆心灰體懈、對於職務、又何勤勞之可言、既無勤勞之可言、無故而受津貼能不拘愧、貴廳長在江担任今職、巳數年矣、前數年並未聞商民出欵津貼巡警、豈前數年警務廢弛不足津貼耶、若以去冬保護地面論、如衛隊團、工程營、每夜放卡、徹日不休、雖不像巡警之巡邏蓄職、然比較消防隊衛生隊勤勞多矣、亦未聞商民加以津貼、豈兵隊保護地面、爲分所應當、而巡警保護地面、以職分以外之事耶、抑兵每月所得之餉、優於巡警也、皆非也、盖貴廳數年前未得商民之津貼者、以未設立保安隊也、衛隊團及工程營、未得津貼者、亦以其長官未設立保安隊也、但然則爲貴廳長計保安隊、之設立、豈可須臾緩也、貴廳長必謂保安隊之用欵、結賬時業請商會々長、票廣信公司總辦、儲蓄會々長、爲之證明、此項津貼又商會々長所當而允許者、須知人之作事、其是非善惡、在天良不在形式、心苟無瑕、雖如伊尹之放太甲、論者不以爲專、若口蕘心跖、如袁世凱之於洪憲、國民一致推戴、袁公辭讓再四、然論者不許袁公之謙德、而皆鄙其奸雄之狡詐、貴廳長於結賬時、請商會々長等作證、此乃官樣文章耳、試想該會長總辦等、平素與貴廳長酒食徵逐、官々相會、誰肯爲公益之事、當面指摘其非貴廳長呈報上峯文中、可以叙明日、結賬時、業有商會々長證明則上峯亦不至有所駁詰、此乃滑吏、一種官樣之文章、而謂世間眞理、果如是乎、即以形式而論此事仍有未合、貴廳長、果欲表明心跡、於結賬時、可以榜示通衢、不當僅請三兩人飲酒吃茶、作爲算賬、商會會長等、即欲將結餘之欵、津貼巡警、亦應邀集商民、開會公同討論、不宜當面允許、蓋保安隊之欵、並非國家之捐稅、乃係商民臨時所攤派、至津貼一節、又與設立保安隊之情形不同、設立保安隊、爲保護地面、商會何可作主、至於津貼與賞賜贈與之性質相近、父不能以强子、兄不能以强弟、多寡有無、純係個人相處之感情、該會長總辦等、有但權能、而能强商民以必從乎、且商民之於金錢、必巳有餘、而後乃能津貼他人、本者各商、自經貴廳長到任、百般剝削、因苦已極、如前年貴廳內張會計員、與貴廳親徐某、不知如何虧欵至九千餘元、貴廳長硬派我商家攤派、因之荒閉者數家去多因拿房捐、保安隊款等項、加以地方不靖、實項無多、荒閉者不下數十家、其未荒閉者、大都債臺高築、强自支持、自顧不暇、安有餘力、以津帖巡警、昔蒲留仙作聊齋、謂百姓哭泣載道因縣官追此樂輸、今商家紛紛倒閉爲拿巡警津帖、前後如出一轍總之貴廳長經手各款、處此强不世界商民固無可如何、然血汗金錢、一旦置諸虛牝、心實有所貴甘特登報端、使世人知其眞象、深廳長現與不理、不暇計也（商民一份子鞠躬）（完）

海城

警甲來城領薪

茲有五區三所、巡官林德峻、及六區二保々長奕耀亭、城南八叉溝、保長艾湘泉、五區一所巡官宮澂泉等、具於本月一日來城、向警所請領、三月分警甲薪餉云（青）

村長呈控土豪

城西離兒峪（距城二十里）村民馬玉者、昔年曾在日本國、泥事、近年還鄉、在本屯橫行霸道、武斷鄉曲、人皆以土棍馬玉呼之、近來在屯私設招集一般無賴、在其家中、大賭特賭、村民莫敢誰何、該屯村長齊廣興、以馬玉公然設賭、有干例禁、向其阻攔、詎觸馬玉之怒、向村長持刀兒叉嚇使其姪、馬福有、率領婦女數名、到齊村長家吵鬧、村長無法遂來城、向司法公署、提起控訴云（青）

蓋平

教練所將畢業

本邑警察教練所、教務長趙玉林爲人寬厚、學品兼優、茲因第十級學警、修學期滿、行將畢業、該教務長、茲於月之十日、舉行畢業典禮、刻正在考試之際、屆期必有一番盛況云（青）

三區區官逝世

本邑城東、警察三區、々官車相一氏、任職多年、甚爲稱職、頗爲上峯所嘉許、現開該區官、於月之一日、下午二句鐘時、因病逝世、所遺區官之席、尙未委定容訪再誌（省）

新民

視學調鳳履新

本埠教育公所視學高鴻威氏、自任職以來、頗稱盡職、尙無疏懈之處、前蒙奉天教育廳、調補鳳城縣視學、故昨高氏登車東上、全體學界、均赴站拜送云（紱）

助理將升科長

縣行政公署、助理員楊秀崙氏、品行端方、老誠幹練、久爲一班人所欽佩者也、現聞前省議員某有任綏中知事消息、楊氏與某、交好莫逆、將來達到目的時、必聘爲第二科科長、可見素日之交情人才之傑出也（紱）

長春

被獲女匪即將槍決預誌

長春警備隊先後拿獲女悍匪、駝虎、野狼、坐山虎、以及同夥之男悍匪數名、均經軍警當局、席會審、該匪等均各盡情吐實、結夥十人以上、分持洋鎗、疊次行劫、得賍俵分、直認不諱、當局錄取供狀、業經電票軍民兩長請示完奪、大約數日之內、即可處以極刑、而快人心、連日來街市間遊人膺聚、大多數均望將萬惡滔天之男女匪犯、速爲處決云（誅）

藥舖搶案再誌

長春頭道溝東四條通、十番地四玉下處對門、源春堂藥房、日前下午八句鐘、被匪擊斃僕役一名匪去遺下子彈二十餘粒、詳情已誌本報、玆聞死者邢瑞山、爲滿鐵發電所工人邢瑞先之胞弟、現年三十五歲、直隸豐潤縣人、事後該藥房主人、巳通知乃兄、將屍體稟領掩埋、又一消息、謂當夜親町五丁目地方、發現身受槍傷之匪屍一具、未悉是否爲藥房兒匪案內正犯、姑誌之以待證實（誅）

錦州

票匪已被剿擊

前報錦西虹螺峴鎮王某、被胡匪綁去逃回、因知匪幷多盤局之處、報本處團甲等往剿、聞巳將該匪擊散、斃匪三四名、現該處村屯料得安謐、惟西邊一帶、胡匪仍然繁熾、從徵該縣警界之主腦、非聲望素著、旣得武力充暢方可鎭攝斯境否則匪不易除云（銘）

控告屯長不法

十三區管山河營本屯屯長者趙繼奎、白國正二人、因啓辦屯會之事、有不明之點、昨被本屯民戶舉代表都某等赴法所起訴、控伊二人侵吞會欵等弊、巳在法廳成訟結果如何、容待續誌（銘）

莊河

警察巡官對調

本邑警察張所長、爲維持地方、入地相宜起見、於日昨（三月二十五日）乃將中區二分所巡官欒恒總、調充二區二分所巡官、一分所巡官吳蘭亭、調充四分隊長、四分隊長劉吉貴、調充五區二分所巡官、此二分所巡官陳印堂、調升中區二分所巡官云（滋）

書記升文牘員

本邑保甲、統歸警察所長張東旭氏、一人兼任等情、曾記前報、前保甲文牘員夏之時、辭差歸家所遺之缺、經張所長、暫委警察所內書記長、張鏡涵君代理、昨聞由省來文、即委張君充任文牘員矣、但該張君、人品端方、學識兼優、觀其人格、實堪大用、非止文牘員之材也、最可嘉者、警察保甲、自上而下、由官而兵無一有嗜好之人、俱各老誠方正以此揆之、足見該所長之知人善任、用人認眞矣、是故誌之（滋）

保長護理區長

本邑區村制第一區長馬桂芳、被公民三十餘名控告等情、所控之情其中查實者不少、該區長現巳被押、所遺之缺、不便久懸、經孫縣長、委任保甲區保長廣音布、暫行護理矣（滋）

鐵嶺

縣署重修動工

本邑縣公署、署內所有之房屋、半皆傾圮、若不再行修蓋、不但礙於觀瞻、且有傾倒之虞、邑縣長乃招集邑紳、會議重行、修理一節、巳誌本報、現巳於四月一日、開始重行動工、大概竣工之期、當在五月一日云（駒）

營口

中華橋畔之殺警流血慘劇
是否仇殺抑或强搶尙未判明

本月一日午前二句鐘許、突有暴徒、闖入西大廟西首、警察四署一分署、中華橋分駐所、即以利刃先將守望警士、常孟桂砍斃、然後將內勤警士、任成泰砍傷甚重、復將電話電燈損壞、進屋又將巳經睡熟之巡長、杜鴻升、警士王克治、邢瑞生、小斷李大力等之頭部砍傷、并未掠搶槍械財物、即行逃遁、事後該管警署潘署長、聞鳥馳至、匪人早巳遠颺、除報告警廳、通知各警隊協緝外、一面並將受傷、之警士任成泰等、擡送附近、海口醫院救治、乃任警傷勢過重、不及救治、立即殞命、而王克治及李大力二人、亦均傷及要害、性命不保、聞警廳方面刻正在嚴緝兇犯中、究竟該案發生之原因、係因復仇、抑或强搶尙未明瞭、茲聞巳死二警、業經地檢廳派員檢驗、均係頭顱崩裂腦漿四溢、鮮血淋漓、慘狀令人酸鼻、而受傷之警士王克治、則鼻樑坍陷、小斷李大刀、則腦漿外流、醫治無效、於二日殞命、業由警廳賞給棺木、從優殯葬、此案自發生後、閧動遠近、實從來未有之慘案云

又訊云、自四署中華橋分駐所、被匪擊斃警察一案發生後、警察方面、對於捕緝兒犯、偵騎四出多方搜索、然毫無頭緒、大有泥牛入海之槪、杳無影響、茲聞警察署於一日午後三時許、在新市街南滿車站前、義順園飯館、拿獲某旅兵士李俊山李鳳山二名、與該案頗涉嫌疑、業經解送警察廳嚴訊云（成）

本社啓事

本報各分社若以現大洋以外錢鈔滙欵、於本社時按照左開之行市可也

▼今日之行市▲

大洋對金票	一・二九六
大洋對鈔票	一・〇二七
大洋對小洋	一・二九五
大洋對奉票	二・三〇

四月五日　經理部啓

不孝等罪孽深重不自殞滅禍延顯考劉公諱心田字伯良行一慟於民國十四年夏歷三月十一日壽終正寢距生於前清咸豐五年七月十九日享壽七十有一歲不孝等親視含殮遵禮成服謹卜於夏歷四月十六日（陽歷五月八日）修經十七日（九日）成主領弔十八日（十日）發引安葬忝在

友世鄉戚　誼哀此訃　聞

孤子劉啓雲泣血稽顙
降服子劉啓震泣血稽顙

接兌商號啓事

本號今將德增福號內以切舖墊貨物及外欠賬目全部接兌仍營舊業但該號所有外存賬目有郭延慶葛吉甫程玉璋三人償還不與敝號相關恐未週知特此聲明

旅順新市街十一番地　天順德主人敬白

宏春堂大藥房啓事

啓者本號自民國十三年陽歷六月旬肇造創辦以來預抱濟世活人之懇旨恐手續不到貽誤非淺故不遺餘力大凡自製飲片及地道生熟藥材不勝枚舉如丸散膏丹藥酒及何種藥品無美不至無法不備以貨眞價實爲宗旨此所以不作於人者不愧於天也今茲未經數月旣蒙各界諸君賜顧歡迎者蒸々日上售顧者實繁接踵者絡繹敝人鑑於此愈加精進無巳爲無論諸藥方劑研究更加餘力矣恐未週知特此聲明

種子丹　虎骨酒

本號主人　王書南
坐堂醫士　孫卜五　並啓

安東中富街坐東向西五間樓房門面

瓦斯發動機
石油發動機
油房諸機械
精米精粉機
海陸汽機汽罐
鐵筋鐵骨工事
鑄物製作
諸機械製造修理

三菱電動機特約販賣店
大阪伏田鐵工所滿蒙代理店

大連市山縣通九十八番地
中村鐵工所營業所
電話七九八一番
振替大連一〇七三番
工場沙河口工場地區五番地電話（沙河口）七二二六番　八四二五番

贈送小鳳照像畫片

（國慶牌香煙）

（每包裝十支）

敬啓者本公司新出一種大號國慶牌香煙煙支加大氣味芬芳眞稱物美價廉之品今爲初次開辦擴充營業推廣銷路並爲酬謝顧客雅意起見特備最優等照像美人畫片一種請諸君到各經理家凡買大號國慶牌香烟壹大盒者（內裝二十五小包）隨附贈送照像美人畫片一張願諸君常購此煙勿忘中華國慶最大之紀念爲

奉天　聯盟煙草總公司謹啓

（不許轉載新聞掲版）

社會小說　九尾狐　夢蘇著

（一百四十六）

第十七回　安祺兒誤走蓮覺寺　毋夜叉大鬧寃業場

詔着在中指上、褪下一個鑽戒來、套在傅詠裳的手指上、傅詠裳向手指上一望、見耀眼精光的一個圓式的鑽戒、約有櫻桃大小、以現下市價而論總在五六十元之譜、傅詠裳說、你把這宗東西給我、你回去若有人問起來你怎樣回答呢、況你拏這樣貴重的東西送我、我拏甚麼東西來酬呢、你還拏回去罷、成太々說、你儘管帶着、我家裏照這樣的鑽戒、還有幾箇、再帶一枳就好了況且也沒人敢問我、至於你的報酬、隨便給我點東西、作個紀念就罷了、傅詠裳說、你的厚情、我也不好過却、改日再圖酬報、你先回去罷、成太々猶依々不捨傅詠裳又催了一次、這才出門而去、傅詠裳問老媽子道、你師父呢、老媽子說、在秘密室裏哭呢傅詠裳撑了機關、到秘密室裏來只見淨緣、躺在床上、掩面哭泣傅詠裳只得上前勸慰、淨緣哭道你去罷、以後不要再到這裏來了我不忍心再來害你、傅詠裳說你叫我不來、我怎好割愛、你不用哭、我們想個法子才好、淨緣說那個爛污婆娘、不講情理、我又無力抵抗他、還有甚麼法子、傅詠裳說、我已經合他說了、叫他另租小房子、他就不到這裏來了你放心罷、幷請你向屠小姐一說叫他遲兩日再來、淨緣說、我明天去屠府告他知道、只是屠太々明天要來、你又約那母夜叉、萬一被屠太々瞧出來、可是太々的不便、傅詠裳說、我有法子、叫他明日不來、淨緣一肚皮懊腦、只不能說出、亦惟有隨緣罷了、傅詠裳話已說完、遂自去了、次日午後就到蓮覺寺附近的地面、聽候着成太太的車子、到了三點鐘、看見成太太坐着馬車、正向蓮覺寺去、傅詠裳迎面、咳嗽一聲、回身坐車便走、再回頭一看果然成太太的馬車、也跟着來了傅詠裳車子、走到泥城橋、向東一轉、到了一品香旅館下了車、上樓開一個房間、成太太也上樓了、兩人到了屋內、成太太問他怎麼不到蓮覺寺去、傅詠何說在那裏說話不便、不如在這裏、可以痛痛快快的說話。

瑣聞

△群樂班之興旺▽

（海城）南城外頭等娼窰群樂書館班主王正卿、客歲因酷嗜賭博、以致營業蕭條、大有歷々待斃之勢、後王氏、被其友人規成、頓改前非、悉摒除素日嗜好、於今春重整旗鼓、招來妓女、閻亭、小翠、小春等八名、技藝色相、爲平康之冠、故一般獵艷士孫、趨之若鶩、而該班之神女生涯、亦日見興旺云（青）

△拋巫山下楚雲▽

（海城）有妓女娉婷者身裁苗條、面目姣好三年前、去本城梁陞班搭住、艷名噪一時、後被牛庄少年、李培根、以三千金、約爲小星、二人相得甚歡、詎李氏不務正業、在家任意揮霍、不上三年家業零落殆盡、漸至度日維艱、李氏無計維持、遂向娉婷商議、合其再尋良人、藉此身價、全家可以度活、娉婷聞此、泣涕下堂、仍投梁陞班、賈身價洋六百圓、交與李培根、回家過度、已則再下巫山、重現色相、更名翠紅依然作那神女生涯云（青）

△藉尸還陽奇聞▽

（莊河）本邑警察四區界、林家屯居民、林某之子、名喚鎖子、年十八歲、於去歲九月間、因病身死、停至一晝夜之久、將欲入殮林鎖子忽然甦活、大睜兩目、徧看屋內之人、衆人見其復活、乃問之、而林鎖子覷而不答、久之則曰、此係何處、此是誰家云、衆人聽其口音、係京腔京調、心中大疑、復問曰、你好了麼、林鎖子答曰、我好了、這是甚麼地方、衆人曰、你自己的家、你怎麼不認識了、林鎖子曰、我家寬房大屋、粧飾潔淨、非如此之茅欄草舍者也、衆人此時、始知其魂錯入竅也、遂問曰、你係何方人氏、伊答曰、我乃北京人、家住京南、距城八里（可惜往訪之人、忘其村里）姓宮、年四十二歲、家中富有等情、衆人因伊所言多難記、擬欲請人以紙筆寫之、伊曰、我自能寫、何必求人（但林鎖子、係貧農之子、未曾讀書不識一字、而今忽能寫字、即是藉尸還魂之實徵）最可惜者、係往訪之人、將開寫之筆記本遺失是以只知其姓、不知其名、又不知其居住何村、此事前經省議員廖龍雲君、往訪一次、又經村正楊子安、往訪一次、該二君、皆曾親見林鎖子之面、並與之接談多時、惟該二君回城、俱忘其居里名字、記者僅與廖楊二君、親口所言者、暫爲登載、其餘傳聞之特別奇異、及楊君所述、宮某生前對待其二胞寡嫂、及其胞姪之恩厚等情、容記者親自往訪、再爲登錄、聞宮某之嫂、未及婚娶而寡、雖未婚娶、而又生子、其生子之日、與其夫死之日、相去正足十個月之期、此情節新奇待訪明再錄、惟乞閱者俟之可也（滋）

△一夜連肇四案▽

（營口）在本月三十一日夜間、慘殺中華橋分駐所警士之前半夜九點時、實有形似軍人者數名、闖入平康里二等娼窰紅雲堂、掠去游客衣物多件潛逃、旋又至埠西漁業局、附近住戶劉維彥家、中翻箱倒篋、掠去大洋奉票約計一百餘元、呼嘯而遁、臨行遺有軍帽一頂、是夜埠東青堆子、徐姓糞廠、亦被匪搶去二百餘元、各該事主、均已報告警察、警察方面、對此兇殺強搶各案、雖不敢斷定、確係軍人所爲、然因遺有軍帽、蛛絲馬跡、不無可尋之點、故刻正竭力搜索犯人、但未悉能否戈獲云（成）

△雨雪多行路難▽

（公主嶺）是歲之春、天道反常、自舊歷三月初一日至今十數天、日星隱曜、山岳潛形、非雨即雪一無晴日、斯時也、商旅行人、觸犯雨雪之苦、雲體蟄足、莫不感極而悲矣（吉）

△警察捕獲竊賊▽

（鐵嶺）本邑警察一分所第八段派出所、警察於日前、四月一日夜間將久在邑內行非行爲竊賊、魏某捕獲云（駒）

△交通便商業興▽

（開通）本邑自四洮鐵路通車後、商業異常興盛、凡安廣大賚瞻榆及吉局南宮一帶、均來開貿易、合爾盤渡利較前倍徙、本年擬來開設肆者不下數十家、除少數租甘市房者外、均因無相市房、悵然而返、購買街基者、時有所聞、因之價增十倍、房租亦爲之大漲、寄語開通有街基者、速來經理、或修或賣、皆能合式、千載一時幸勿遲疑遷延、坐失此良好機會也（通）

△僉稱適茲樂土▽

（開通）自火車通行以來、農民還移來開者、時有所聞、去年又值歲豐、收獲既多、價値更昂、壙畝小民、均占大有、本年春季、四方民戶、聞風來歸者、或由大車、或乘火車、絡繹不絕、皆言適彼樂土、四區戶口、較時勢必驟增、地面發達、可計日而待云（通）

△不愧今之盧扁▽

（鄭家屯）弦滿鹽振田君、在鄭營業有年、家屬亦均居此、夫人傅氏、因操勞家務過度、遂致榮衞失調、身羅不足之症、名醫請遍藥石備嘗、病苦不能脫離、乃特遄回連埠、延請儒醫尹介甫先生診視、未及兩旬、數年之病疾頓除、於日昨返鄭、飲食精神、頗復舊觀、藍氏合家、均深感德、如尹氏者、誠不愧爲今世之盧扁矣（鍾）

△姦拐婦女何多▽

（長春）西四馬路民楊全盛、其妻于氏、夙昔行爲不端、親女長江兒、現年十八歲、頗有姿色、昨年被却任某稅局長之子莊志遠涎女姿色、以略誘手段、籠絡女娼、年作之久、杳無确息、不圖日于氏、日久情洽、隨將于氏乃長江兒双双拐逃、赴黑河營利爲得可靠消息、謂莊某在黑河、所覺有楊全盛之表兄田振海者、偵悉失意、決定携帶于氏返長、秘操皮肉生涯、以養過度等情、田某聞信之後、立即偕伊表弟楊全盛、終日坐守東省鐵路頭道溝車站、以待鳴警捉拿云（誅）

△翠寶袖領群芳▽

（旅順）遊廓七號翠寶校書、魯產也、年華雙十、樹幟旅埠、已三易星霜、走馬章台、絡繹不絕、倚綠偎紅爭逐纏頭、校書每對看化者、更垂青眼、莫不極其慇懃言辭委婉、賦性絕質樸、無挑撻靦態、浪萬惡習、藉此稱爲群芳之領袖、不亦宜乎（東）

△素英花界翹楚▽

（旅順）遊廓十五號素英姑娘、年近登瀛、天津產也、因家道寒微睽落風塵、覓倚門賣笑、操神女生涯、誠憾事耶、覘彼往々自嗟日嘆、命苦何如是耶、所可幸者聰酬客人、溫柔典雅、無半點輕狂、久爲本埠紳商所嘉許、是以串碼水龍、終日盈門、無冷淡之時、豈不幸中之幸哉（東）

△魚舖又倒一家▽

（旅順）新市場三義合魚舖開幕迄今已年餘矣、近因市境蕭條、商業不振、兼資本不敷所需、債台久已高築、該號執事王元吉、見營業終無復活氣象、不能前圖、是以停業、已旬日矣、惟欠諸債主之款、見彼停業追討愈急、王某亦無力償還、覓將舖中所餘之貨物、於昨日減價拍賣、合諸債主共分其款云（東）

△女生勤學升校▽

（普蘭店）普蘭店公學堂、得有成績優良、品行端正之孫貴媛女士、乃係長山寺會三家山咀屯、孫國禎之次女也、在該校肄業之際、即克守師訓、和睦同學、努力學業、謹愼修行、頗得師長之嘉許、誠女界之佼々者也、是以此次應旅順師範學堂之考試、覓得獨占鰲魁、非涵養有素、曷克臻此、務望嗣後益加奮勉、學成之後、爲一女界青年之模範、廣州內黑暗女界、得見光明万不負家人期望也（川）

△周氏濟貧可風▽

（金州）關於大連西崗子公議會副會長周君文貴、字義亭者、向在大連設立順興鐵工廠、製造各式機器、與各種適用之鐵具、貨良價廉、生意頗極發達、數日前義亭氏、因該岳翁劉伯良逝世、親爲奔喪、會妻兄劉啓雲等、爲其父擇卜佳城、聘有堪輿師、覓得牛眠吉地、坐落閻家樓會三里庄屯東、地約三畝餘地、主孫應有素稱窶貧、義亭承該妻兄劉氏等托其代爲承辦、遂與孫應有之族侄、孫玉泰說定、情愿杜絕賣價一千元正、當立賣契、約以備過冊外、義亭頗憫氏之窮困、單獨盡義務洋二百元正（義亭自備）親身送至孫宅、以爲贈津貼零費之用、許任孫玉泰、代乃叔千恩萬謝、永感不忘云（斌）

△米珠薪桂堪憂▽

（金州）管內四鄉一帶、連年因旱歉收、貧民倘足以聊生者、向由南北滿洲沿線之糧、以運輸之、得以有恃無恐耳、無如近來錢法吃緊、內地糧又不足用項、此時南北沿線之糧雖多、而無輸入之貨車、遂受種種之影響、以致粮米價忽然暴漲、現市價包米每斗小洋貳元正、紅粮一元六七角小米三元三角、青豆貳元四五角吉豆三元三角、粳米四元五六角其他糧亦節節騰貴、然數日間、雖有高貴之價、而市上無待哺之糧、有負民之責者、得無顧恤乎況値此春日遲遲、則嗷々衆生、只得日縮飲食、暫延殘喘而已、望我官府當局、宜速設法維持也可（斌）

長鐵路車時刻

行車

站	開/到	時刻
長春	開	[illegible]
興隆山	開	[illegible]
卡倫	開	[illegible]
龍家堡	開	[illegible]
飲馬河	開	[illegible]
河灣子	開	[illegible]
樺皮廠	開	[illegible]
孤店子	開	[illegible]
九站	開	[illegible]
吉林	到	[illegible]

行車

站	開/到	時刻
九站	開	[illegible]
孤店子	開	[illegible]
樺皮廠	開	[illegible]
河灣子	開	[illegible]
土門嶺	開	[illegible]
龍家堡	開	[illegible]
卡倫	開	[illegible]
興隆山	開	[illegible]
長春	開	[illegible]
頭道溝	到	[illegible]

通車枝線時刻

站	開/到	時刻
鄭家屯	開	[illegible]
白市	開	[illegible]
歐里	到	[illegible]
門達	開	[illegible]
錢家店	到	[illegible]
通遼	開	[illegible]
錢家店	到	[illegible]
通遼	開	[illegible]
錢家店	到	[illegible]
大林	開	[illegible]
歐里	開	[illegible]
白市	開	[illegible]
鄭家屯	到	[illegible]

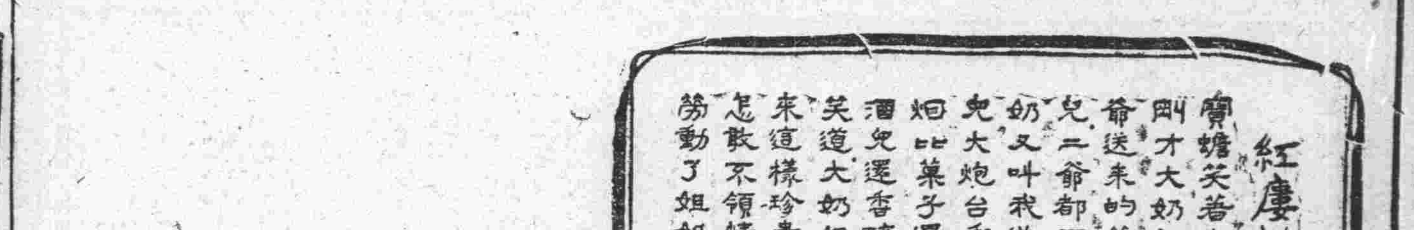

消閑世界

小說

歷史小說 五代殘唐傳（五十九）（蕉農）

第四回 瓜代黨明賊臣倡亂 桃夭載詠烈女于歸

二人又同立道旁、密商許久、方始別去、膩勛出離了海州之境、帶引從人、向南進發、行了二日、這日天約辰巳時候、行至一處、四面皆山水環繞、林木茂密、是時正當四月中旬、日晷甚長、天氣漸熱、膩勛及各從者、意皆疲倦、因按轡緩緩而行、正行之次、來至一株大樹下、高逾數尋、因停馬暫在樹下乘凉、猛見地上樹影枝葉動搖、光影悉率、已知有人在樹上藏着、因仰面一望、早有樹之最高處、將近樹杪、站立着一個幼孩、年約八九歲的光景、身上一絲不掛、露出一身嫩白皮肉、眞似粉裝玉琢的一般、胸前帶着一付紅抹胸、愈顯得紅白分明、格外好看、頭上一束雛髮、光黑而亮、紛披齊頜、越顯得面如秋月、目若朗星、五官端正、眉目清徹、膩勛見了不禁喝采道、好個整齊的孩子、不知是誰家的寗馨兒、令人愛慕、所恨幼年無知、弄此奇險、倘一失足、眞令人不堪設想矣、說罷仰面觀看、流連不忍去、但見那兒童在樹上移枝接葉、輕如鳥隼、捷若猿猴、騰動正看之際、忽見那兒童手中持一鐵丸、用中指尖向空中彈去、正值空中有一群飛雁徑過、那雁群中第一隻飛雁、早已應手而落、膩勛見了、不禁喝采道、好手段、令人欽佩、喝采聲未絕、自見那隻中彈的飛雁、早已墜落地上、此時郭懷仁也立馬站在一旁觀看、忽見飛鳥墜地、連忙跳下馬來、將飛鳥拾起、那樹上小兒見射落之鳥、被人拾去、遂忙登樹杪選擇一柔而且長之樹枝、手攀枝之極端、將身向下一墜、那樹枝隨勢下垂、距地約二三丈之高、那小兒將手一撒、早已輕若鳥墜落於地上、遂走向懷仁馬前說道、適予所射飛鳥、是你拾去的嗎、祈即見還爲幸、郭懷仁、因那小兒大模大樣、旁若無人、出言頗爲强硬、因故意勸指着說道、曠野之地、空中飛鳥、未知因何受傷墜落地上、勿論何人、均可隨便拾取、你因何說是你射的、他射的飛鳥有誰見證呢、懷仁之意本倚恃自己是官中之人、且人多勢衆、有意欺侮那小兒、誰知那小兒一聞懷仁之言、遂面現怒容大聲說道、莫非你要圖賴我的飛鳥、不肯交還我不成、郭懷仁見那小兒出言强硬、因斷喝道、不交還你待怎麼

文苑

贈倉島堂長先生（塵隱）

三年把聚掬幽衷、世界相期覦大同、紙短不堪題別意、驪詩和酒醉春風

贈安部先生

古畫奇珍著意求、超然胸次最風流、三年聚首一朝別、醉贈新詩寶酒樓

贈板橋堂長先生

年來奇辱受詩名、學劍工書更不成、贏得先生含笑索、合塗鴉陣報豪情

其二

伏生有女舊傳經、慚愧癡兒步鯉庭、感謝春風及時雨、門前桃李綠初馨（先生熱心敎育小女受惠良多心感無已）

贈尹仙閣先生

變徵高歌纔履霜（尹伯奇有履霜操）詩才怒海羨君狂、胸藏百萬無題句、吟向花間聞酒香

爲末廣女史題題（時醉飲日支英酒樓）

那堪久困沉疴、弱息魏天喚奈何、降扇役身眞孝女、人間我又見曹娥

冒雨視察綏芬河（滄海一鷗生）

接壤蘇俄幾變遷、荏付（草頭）瀟地警頻年、海雲漠々連群嶂、風雨蕭々渡陌阡、喪品市廛皆賭博、陷人里巷盡花煙、鄲都城內幢々影、擾在熙來鬼杵肩

遊紀

瀋水重游聞見錄（續）（塵隱）

（四）花柳病多　余因檢查身體、偶赴醫院、見許多衣服麗都、狀似資產階級者、莫不染花柳症、每過街巷、則專治花柳之廣告滿壁皆是、聞之友人、近數年來窯娼被逹、迴異曩時、其地點約分五處、一爲大西門外之舊平康里、一爲南滿車站之新平康里、一爲小西關之北市場、一爲大西關之南市場、一爲九門外及工夫市之下等娼寮、每處不下百數十戶、每戶多者三四十人、少者十數人、餘如朝鮮妓女、及暗娼尙不計其數、嗚乎、既無限制之方法、又無治療之醫、傳染日多、健康日滅、國未亡而種先滅、可預卜也

（五）軍威赫濯　余經過街市、車所拉者、馬所載者、門所倚者、巷所立者、無非身挂匣槍、腰纏子彈之赳赳少年、氣象森嚴、威風凛冽、無怪檢閱血戰、氣奪曹吳、余於客寓晤少年軍官、一姓汪一姓柳、據云皆中學畢業、曾充馬弁少尉等現職、擬來省入敎導隊者、八個月畢業後、即能升官、言時頗津々有味、有某學生來省謀事、人均勸其入伍、謂不久即財官兩得、昔者人以東方弱國相笑、乃不意斯巴達尙武雄風、復見於吾東省、國勢之强、指日可待也、右所錄者係余初到三兩日所目睹、至於敎育政治一俟稍暇即當次第考察以告閱者

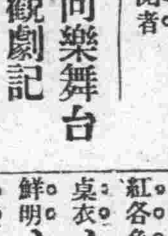

同樂舞台觀劇記（續）（婉郎）

（周桂梅之晴雯撕扇曹冰豔之荷花仙姑）

周桂梅演千金一笑、飾晴雯、着綠色衣、身材裊娜、擧止安詳、恰如黛玉影子、桂伶本二八年華、初解風情之好女子、標緻動人、即置之大觀園中與諸姊妹伍、當無遜色

寶玉作怒曰、去稟夫人知道、襲人信以爲眞、跪而求恕、乃晴雯在旁不但不理、且復反唇自矜、嗤之以鼻、泰然處之、不爲所動、蓋晴雯推其平日優容、早有所恃而無恐、是故晴雯卒不受寶玉之挾制、而襲人轉爲寶玉之所欺、晴雯與寶玉、不即不離、欲前又却、其中無限深情、活現台上、不見則相憶、既晤反不語、一若恐爲第三者所覺察、看出破綻、敗却好事、正所以表示其相愛之眞、相思之切也

惜飾寶玉者、粗而矮、飾襲人者呆而遲、不能珠聯璧合、未免減色、好花還得綠葉扶、甚矣配角之不可忽也、紅樓夢中女子、無一不美、亦無其不妙、即如傻大姐、粗而且笨、猶竊以春宮密畫自娛、其他概可知矣

曹冰艷由青島而芝罘而大連、涉海乘輪而來、以冰艷親王爲號召、同樂舞台大門中懸其特別放大玉照、而台之正額、高揭長方形玻璃鏡、橫書曹冰艷上列冰艷親王四字、再上則橫列一行、大約甚麼第一二黃青衣花旦等字、周圍環以綠紅各色電燈、將出台之前、椅墊桌衣、煥然一新、行頭雖不十分鮮明、聞係去年在青島時、所新置者、却不甚舊、舖張倶厲、既足自況、又思藉以引人入勝、吾人既承好意歡迎、欲入室升堂、以窺其奧、遂不惜犧牲工夫、破費金錢以實行領畧其色像與藝術

曹冰艷演荷花三娘子、本擇取聊齋中之一段、初以王母上壽起、中間繼以天兵天將下降獲狐、終則均被貶在蓮花山受罪、結束了事、雖與聊齋出入不同、首尾按揷尙無不合、排此戲只能入情入理日神日仙、正蒲松齡先生得意之談、原自不妨

曹伶飾荷花三娘子、雙鬟垂髮、覆髮齊眉、宛然一碧齡女子也、腕白如玉、腮紅似桃、燈光映射秀色可掬、唱作亦知用勁、始終不懈、湖中采蓮、宗生追隨、於電光閃鑠中、停々似玉、飄々欲仙、越顯宸飾宗生、體貼入微、曲盡綢繆、循彼狐言、卒置仙子臥榻、覺聯姻好於床第、越宿訣別、依憐難捨、此情此景、令人不忍目覩、聊齋乃罰仙姑宗生相處十年、生子而去、是省筆、今則於刹那間、了此公案、預爲後日蓮花相見時、下一伏筆、谷盡其妙、餘如飾宗生書童之魏永壽、詼諧百出、趣味橫生、更爲此戲中不可少之最妙配角也

新詩

送李仲剛先生赴青島（駿聲）

（一）

春風和靄的吹來、小鳥啁啾的鳴着、當這大好的春光裏面、忽聞先生的行旌在邇、頓使我的心弦顫動起來了！

（二）

回憶去年夏間、我爲學習法制、幾得一瞻懿範、豈料相親未久、遽爾征鞭橫指陽關！

（三）

先生的高尙人格、和純潔的精神、早深印在我的腦海裏、但是今當內體的別離、我是何等的悲哀何等的痛苦啊！

（四）

咳！先生！你的去？留？本不足惜、獨可憐!!我們半殖民地的青年失却了師保、今而後：：又有誰來給我們匡正？指導？去了！去了！珍重！珍重！

一四、四、四、大連

也曾（惜夢）

◇

也曾！！
贊美過花、
贊美過月、
贊美過春風、
贊美過冬雪、

◇

也曾！！
寫過贊美的詩句、
唱過贊美的歌曲、
更在香暖而沈醉的夜裡
－作過贊美的好夢、

◇

也曾！！
爲過一切的贊美而贊美
也曾…
只可憐呵！
這樣枯燥而無味的人生、
－竟永永的使我詛呪

一九二五、三、二九破曉

東三省官銀號廣告

本銀號資本總額奉大洋貳千萬圓東省重要地點及京津申魯各地均設有分號及通匯機關專辦匯兌押匯抵押放款貼現放款保證放款以及收受定期活期各種存款并設有倉庫以備堆存押欵貨物利息匯水無不允辦事手續異常敏捷凡蒙惠顧無任歡迎

茲將總分號營業要目列載於後

（甲）匯兌　本大洋匯兌劵免費匯地點　奉天、東豐、通遼、通化、興京、綏中、柳河、寬甸、洮南、彰武、新立屯、新民、法庫、興成、蓋平、遼源、公主嶺、山城鎭、開原驛、范家屯、北鎭、盤山、西安、海龍、本溪、台安、鳳城、錦西、西豐、海城、臨江、輝南、柚岩、遼陽、黑山、錦縣、義縣、莊河、八面城、康平、安東、鐵嶺、營口、四平街、郭家店、桓仁、昌圖、遼中、復縣、撫順、吉林、長春、延吉、哈爾濱道外、哈爾濱道裏、双城、寧安、下九台、黑龍江、呼蘭、望奎、佳木斯、安達站、綏化、巴彥、山海關、昌黎、留守營、黃縣、龍口、隱春、上列地點、係票匯信匯槪免收費至於電匯手續不同匯水電費臨時商定　免費匯款兼收公濟平市錢號銅元票如交他行發行之匯兌劵每百元加收匯水壹元

本大洋匯兌劵照牌價作匯上海規元地點　奉天、營口、吉林、長春、哈爾濱、北京、天津

本哈爾濱現大洋劵免費通匯地點　奉天、吉林、長春、哈爾濱道裡、哈爾濱道外、延吉、琿春、佳木斯、寧安、雙城、黑龍江、黑河、海拉爾、滿洲里、安達站、望奎、綏化、呼蘭　本哈爾濱現大洋劵並得在上列各處匯兌京津申及濟南青島煙台銀洋款項其匯水按行市臨時商定

（乙）押匯　辦理押匯各地點　奉天、營口、開原驛、錦縣、安東、鐵嶺、四平街、海城、遼陽、新民、遼源、通遼、公主嶺、范家屯、大連、吉林、下九台、長春、哈爾濱道裏、哈爾濱道外、黑河、天津、上海

（丙）各種放款　總分各號均可商作放款

（丁）各種存款　收受定存活存各地點、奉天、營口、開原驛、公主嶺、四平街、鐵嶺、新民、海城、遼陽、遼源、通遼、錦縣、安東、范家屯、吉林、長春、延吉、哈爾濱道外、哈爾濱道裏、黑龍江、黑河、海拉爾、安達站、望奎、綏化

（戊）倉庫　設有倉庫、各地點、奉天、營口、公主嶺、海城、長春、哈爾濱

因服第威德補腎丸而得妻室受孕

上述數語摘自病愈者之謝函。乃乏嗣夫婦之佳音也。何以第威德補腎丸能奏此奇效。其理易明。生殖器軟弱常始於腎虧。腎虧則全身均受其累。腦力思索力滯鈍。心神不安。生殖器無能。發育不足。第威德補腎丸已歷各醫士之經驗並證明能恢復腎部健全。並能全體康强。請讀下列江西南城縣王邦瀚君來函。其函云鄙人結婚過早事務紛繁致精神疲倦。百藥無效。旋飲親李君贈余第威德補腎丸一打。余依法服用。未及半月飯量增加。精神倍昔。至二閱月所患盡愈。且內人覺即受孕。此實第威德補腎丸之所賜也云云　凡病服第威德補腎丸而得受孕者非祇此一人。凡病者以及已婚夫婦見此函當覺希望滿懷。恐君見此函後仍未能絕無疑慮。未能確信第威德補腎丸果爲閣下多年所需之品。故作下述之供獻

●特別贈品

請將下方贈券塡妥寄下。附以郵票一角。則當給以三十二頁之美術小書一本。書內更載有證函及有用常識。並此人所述藥丸之樣盒一份。試從彼所言試用此丸。再觀此試驗之結果。蓋敝公司深信君試用此丸後。君定必熱心讚同。整瓶藥丸各上等藥房均有出售。預料此種藥樣品索者定衆。欲索從早。幸勿交臂失之

價目　大瓶現大洋二元七角半　半打十五元
　　　小瓶一元五角　半打八元

東三省獨家經理　營口英商源來盛洋行

日華合辦 亞細亞公司之使命

據增進人類福祉之大綱依中日共存共榮之眞諦其施設極爲著實其營業則爲力求公正賣藥以期民衆得以信仰保持健康以獲安全之天命

施設家庭常備藥之配置

常備藥材得有關東廳之允許適應病症最有顯著効果之良劑特備一大紙袋裝入數種常備藥品家庭配用時一年派員兩回均屬無料服用斯劑價亦低廉既以定價訂購更爲投以新藥仍如初回而賣藥種類亦依其回數而漸增加且均爲實用的完全常備藥期無遺憾爲是實如家庭之一機關必不可缺此常備之藥劑請欲謀家庭之眞正幸福者一利用之爲禱

格言　保持健康有常備藥

初回之配置有最必要之三劑

家安酸　本劑耑治四時邪熱、肺熱、腦膜炎、解熱、發汗、肋膜炎、鎭咳、祛痰、麻疹等諸般奏効如神

泊芙藍湯　耑治婦科諸症、如經血、子宮虛冷、白帶、赤帶、惡阻呑產、難產、流式、漏凍不安諸症、經水不調、經期不順、奏効如神

聖心丹　耑治中暑傷寒、水土不服、腹痛吐瀉、猝倒昏迷、頭痛、目眩、酒醉、船暈、積痞、呑酸、精神鬱結食積不消、虛弱貧血、時行疫疾、虫蝕牙痛、奏効如神

家庭常備藥　壽　總發售　亞細亞公司

臨時事務所　大連市聖德街三丁目十一號　矢後儀平內

出張所　大連市信濃町百六號　矢後勢虎堂內　電話三九〇一番

滿鐵本線 列車發着（十四年五月一日改正）

上り（北行）

8.00	11.00	
8.30	10.00	
8.16	11.22	
8.52	10.23	
8.17	11.24	
8.54	10.24	
8.41	12.05	
9.35	11.05	
9.06	12.46	
10.16	11.46	
9.13	12.51	
10.21	11.53	
9.34	1.24	
10.54	12.36	
10.03	2.08	
11.38	1.11	
10.09	2.15	
11.45	1.20	
11.24	4.01	
1.31	3.09	
11.29	4.06	
1.36	3.15	
11.57	4.49	
2.19	3.59	
7.35	12.21	5.25
	2.55	4.35
7.45	12.28	5.35
	3.05	4.50
9.04	1.33	6.56
	4.26	6.11
9.18	—	7.10
	4.40	6.25
9.26	1.39	7.18
	4.48	6.33
9.28	1.40	7.20
	4.50	6.35
10.03	2.04	4.57
	5.27	7.11
10.10	2.10	8.10
	5.35	7.20
11.20	2.55	9.22
	6.45	8.30
11.24	2.59	9.26
	6.46	8.36
11.35	3.07	9.37
	6.57	8.47
11.39	3.08	9.43
	7.03	8.53
11.50	3.17	9.55
	7.15	9.05
12.00	3.30	10.20
11.10	7.35	9.2
3.35	1.38	7.35
9.15	6.00	7.40
3.50	1.50	8.00
9.30	—	8.00
4.02	1.59	8.13
9.42	—	8.12
4.05	2.00	8.15
9.45	—	8.17
4.16	2.08	8.26
9.56	—	8.28
4.18	2.09	8.27
9.57	—	8.29
5.25	2.53	9.35
11.05	—	9.37
5.31	2.59	9.50
11.20	—	9.45
6.09	3.26	10.33
12.00	—	10.22
6.11	3.35	10.34
12.03	—	10.24
6.20	—	10.44
12.11	—	10.33
6.37	3.41	11.02
12.28	—	10.51
7.51	4.31	12.20
1.45	—	12.05
8.10	4.40	12.35
2.00	—	12.15
—	5.08	1.14
2.38	—	12.52
—	5.34	2.00
3.23	—	1.35
—	5.39	2.06
3.29	—	1.40
—	6.57	4.10
5.27	—	3.34
—	7.03	4.20
5.35	—	3.40
—	7.28	4.57
6.11	—	4.14
—	7.49	5.30
6.44	—	4.41
—	7.54	5.36
6.50	—	4.50
—	8.21	6.17
7.30	—	5.30
—	8.46	6.50
8.09	—	6.09
—	8.47	7.01
8.11	—	6.11
—	9.00	7.20
8.30	—	6.30
1.47	4.34	12.07
1.15	9.22	11.30
1.55	4.40	12.15
1.30	9.30	11.50
2.42	5.27	1.01
2.27	10.19	1.05
2.45	5.19	1.10
2.40	10.25	—
3.28	6.50	1.55
3.34	11.10	—
3.35	5.55	2.05
3.50	11.18	—
5.08	6.55	3.35
5.33	12.47	—
5.15	7.00	3.42
5.40	12.53	—
6.37	7.54	5.10
7.15	2.14	—
6.45	8.00	5.20
7.28	2.20	—
7.36	8.33	6.12
8.36	3.16	—
8.20	8.00	7.00
9.20	4.00	—

下り（南行）

6.20	8.00	—
1.30	6.30	10.30
7.18	8.35	—
7.22	7.50	11.23
8.10	9.11	—
7.58	9.10	12.10
8.18	9.17	—
8.05	9.25	12.20
9.39	10.10	—
4.20	11.12	1.47
9.46	10.15	—
4.36	11.20	2.00
11.44	11.16	—
6.46	1.12	3.30
11.52	11.21	—
6.53	1.20	3.46
12.33	11.49	—
6.33	2.17	4.31
12.40	11.51	4.10
6.37	2.30	4.40
1.29	12.24	5.16
7.22	3.32	5.37
1.40	12.30	5.33
7.30	3.50	5.54

大連新聞

協贊會向博覽會 要求五萬入場券
市面不振捐寄困難之結果 協贊會長等向市長之要求

相生、福田勸業博覽會正副會長、於四日午前十時至大連市役所訪問杉市長、提出下記事件
大連博覽會行將開會、對此之協贊會之陣容、盡力設備、但以年景之不振、會員之捐付金、募集甚爲困難、故不得向博覽會要求以援助、其方法即由博覽會、要求以無料領受五萬作之入場券（並要求附以彩票）
對此之杉野市長以此問題甚爲重大、一人之意見、不能作即速之回答、但現在計畫入場券之轉爲十五萬張、但能否有此多數入場者與否、尙爲疑問、果此時提出其三分之一於協贊會、則博覽會全體豫算、當受有莫大之影響、但俟與博覽會常役員特別協議之再作回答云
右記五萬張之入場券、每張五角共計二萬五千元、如斯實行之、則博覽會當受有莫大之打擊、故此件之回答、或不易解決云

戶別割等級 查定之參事會 定於七日開會

爲查定本年度之戶別割賦課等級起見、市參會於月之七日午後二時在市役所內開會云

赴滬引渡 僞造紙幣犯人

原籍日本、京都府與謝郡、養老村字大島四百六十番地、現住上海虹口路二十號、東京壽司二層樓房之永濱留吉者、客歲冬月、在大連市逢坂町妓館、結合無賴之中國人、僞造奉天平市錢號銅元票、而使用之、執意事機不密、竟被官署偵知、勵行搜查、該犯遂潛伏於日人右肩書處、其後隱身上海、又萌故態、竟將上海中南銀行五圓錢幣之銅版、詩待手中、遂有僞造二十萬張之計畫、正在物色中國資本家、以便製造、已被上海工部局刑事探知、協同日本領事館警察、將犯人逮捕、錮禁獄中、已判明於大連僞造事件、遂通知大連署、促其引渡、故於三月廿七日、大連署高等刑事、特赴上海、本月三日、將犯人護送歸連矣

又北崗街六號地馬秀宅屋之後屋、於三日午前十一時四十分發火、由家人之努力撲滅、至十一時五十五分、即息火、損失不過二元許云

劉翁身後之榮 晉叙勳四等

金州名儒劉心田氏逝世、因其爲關東廳之囑託、熱心公務、是以關東廳特爲報知日皇、得叙勳位如左

勳六等 劉心田
叙勳四等授瑞寶章

見習員外套之被竊

大連市山縣通大連汽船會社所有船長平丸士官見習之秋本氏、於該船繫留大連埠頭中、自三日午前九時起、至十時之間、置於自室之外套、竟爲不翼而飛、即報水上警署嚴重搜查犯人云

新修周水道路 已正在測量中

關東廳土木課、大正十四度事業中、計畫新修周水子道路、目下正在測量之中、該新道路、由小崗子滿洲製麻會社後身爲起點、至周水子驛、延長三千六百間、而大連警務署、亦爲周水子方面年來屢爲生慘事、地面不安、於搜查犯人上、爲道路不完全關係、困難之處極多、一再向關東總長陳情、希望速爲整理道路、完成之後、交通自能異常便利、於警備上自亦必能獲得有莫大之効果云

違反交通規則 行將實行罰金

大連署與沙河口及小崗子兩支署協議、當此春季、市內交通漸次繁盛、宜共同盡力、防止事故發生、嚴重取締交通、以免再蹈故轍、而大連市通行人最多者、爲常盤橋日本橋兩處、三月中違反規則者、常盤橋、竟達一萬一千六百餘件、日橋亦達一萬一千八百餘件、兩處合計、共二萬五千四百件之多、如分國籍、中國人占三分之二、有一萬六千九百餘件、日本人有八千五百餘件、而當局者、對此多數違反者、盡量一一說諭後、遂置諸放任、而違反者、均不留意、違反如前、但以說諭、難收實效、故今後如特說諭數次而再犯者、處以二十

兒玉長官覲見 皇后陛下時之倍受嘉獎
旅順師範生之製品尤承贊許

本日兒玉關東長官拜謁日本皇后陛下、當時旅順師範出身女生等進獻之製作品、其中所選之孔子之聖像、特蒙皇后陛下之所獎贊、更對於關東州內教育之施設有種々之下問而十分滿足云（旅順電話）

于治新 于錫英 李政修 譚雲峯 呂壁永

埠頭倉庫失火 由麻袋起火

四日午前十一時半許、第二埠頭第六十號倉庫內、推積之麻袋突然起火、當時滿鐵消防隊及水上署員合力放水撲滅、至十二時許即行撲滅、其受之損失甚少、但約爲水所濕、其損害則頗大、目下正在所調中

兒玉長官 本日起程返任

兒玉關東長官偕同夫人及秘書官於五日午後八時半由東京出發由門司乘船返任云

大連語學校 第四回卒業生

大連語學校、本年日語科第四回卒業十七名、均爲市內各大國家之青年、語學純熟、堪可實用、茲將卒業生氏名、及現仕職業錄記如左

王祥利 范克强 張國財 王化民 郭清准 閻家綠 范傳璧 金維禮 胡家顯 郭清漪 朱樹德 王亮齋

德里紐斯遷移 當更新經營之

英文滿洲亞德里斯報、現爲發展營業計、已遷至前大連新聞社僞跡、另新進步、將來該報之前途、當大見發展也

設打字機出張所 教授中國之女生

滿鐵打字機養成所主任講師貫洞翠氏、現已辭去該職、在山縣通開設日本打字機株式會社之出張所、販賣歐文華文及西洋文之打字機、並兼修理之養成所、當於五月中旬開業、尙爲專門教養華人女子學習此事、已向伏見台公學堂長板橋氏商懇由該公學堂聘用優等卒業女子一名、先爲教養、成後充爲教養打字機之教師、用以擴張其販路、華人之官署學校使用打字機者將有一大福音矣

兩警官轉勤法院

大連警察署司法係勤務小野寺警部於四日命大連地方法院檢察官代理、同署藤島警部補同上命地方法院檢察局事務見習云

小崗又起火警 損失五十元餘

四月三日午後六時十分西崗街百三十一號地順泰工場爲雪露處之樓上突然起火、由各消防隊之努力、至六時二十五分即行滅火、損害在五十元左右、其原因正在取調中、或係由煙突漏火飛落於麻袋等物上而起者

新製自行車之被竊

大連市磐城町五十六番牛肉商中川洋行店員鮫島喜作、於三日午前九時、騎自行車至碼頭、將車置於埠頭柵內待客所之入口、不知被誰盜去、尙係新車價格六十五圓、番號爲二千四百四十五番云

赴沙河口車站 途中將設電燈

赴沙河口車站添設路燈一事、沙河口署、已與滿鐵交涉、將於四月一日架設云

於日本聯合艦隊入港時 埠頭對於參觀之準備

埠頭事務所、對於聯合艦隊之入港、爲引導者艦員及艦隊入觀參觀各處、經種々協議結果、已行決定參觀艦隊者、許可自十日至十三三四日間云

一、關於拜觀軍艦事項
甲、受付
△團體拜觀
一、各學校及其他之團體、有無拜觀者、須先請問
二、須行決定團體拜觀者人數及拜觀日時、送附軍艦覽券、通知以觀覽之各要項
△一般拜觀
般拜觀者、於其出入口交付觀覽券、（拜觀者全部由正門西入口出入）
乙、拜觀者心得
拜觀之心得（軍艦繫泊於旅順時、必先聽取其事項在內）其後對各團體者、即行直接通知、對於一般觀覽者、則於新聞上代爲揭載、又於觀覽之出入口、揭示其事、以便衆知云
丙、拜觀者之送迎
一、曳船小蒸汽二隻、及艀船五隻、一隻一回、只送千名
二、艀船之昇降爲第九區
三、埠頭出發時間、共分三回、即午八時十一時、及午後八時之三回
四、團體拜觀者、於午前八時、以便船送至本艦
丙、關於艦隊之事項
一、爲艦乘員之上陸及歸艦、更爲特樂近之上陸及歸艦、並有特殊之關係者、爲訪問艦隊之故、可借用水上署之小蒸汽船一隻
二、對於乘組員兒學埠頭及觀覽埠頭屋上之活動電影、使無支障之事
三、對於船員至其歸艦時刻、於待客所食堂豫備
備考 工場課特爲輸送乘組員豫備小蒸汽船一隻、及爲拜觀者用乘降用、亦行特備小船二隻

四月九日入港聯合艦隊之艦名乃其他各項如左
陸奧、日向、山城、扶桑、霧島、名取、長良、由良、川內、鬼怒、大井、天龍、五十鈴、迅鯨、長鯨、常磐、若宮、間宮、水雷戰隊、第一、第四、第五、第十三、第十五、第十六、各驅逐隊、計二十四隻
潛水戰隊、第四、第六、第十、第二十六、各潛水隊、伊五十一潛水艦、計十三隻
第一掃海隊、三隻

介紹欄

△中華青年會星期講演 中華青年會本星期之星期講演仍祇市內分校一方面舉行、由李蔭泉先生主講、講題爲「不適於現代生活之禮教」按吾國以宗法的社會、舊禮教勢力非常堅固、近年來新文化運動勃興、致舊禮教遂根本動搖而倒頹、李君根據人類社會進化之原則說明禮教乃不適於現代生活之老廢物也
一、講者 李蔭泉
一、講題 不適於現代生活之禮教
一、地點 常陸町青年會分校
一、時間 本星期日晚七點

▲基督教青年會星期講談 市內東鄉町中華基督教青年會、本星期講壇特請普蘭店劉雨田氏出席主講、講題爲「青年之友」關心少年諸君、屆時往聽也可
一、時間 本星期五日晚七時
一、會場 市內東鄉町該會所
歡迎來賓

▲覺民學校星期講壇 中華覺民學校、第三十六次通俗講壇、係本校教員閻仲榮氏主講、講題「迷信與理信」屆期可往聽講云
一、時間 本星期日下午七時
一、地址 寺兒溝千代田町五番本校樓上

▲雙和盛擴充營業 市內磐城町雙和盛、自開業以來、生意頗爲發展、近幾年來、獲利已達十餘萬元、現又爲擴張營業計、見特在信濃町市場租安房室設一支店、該號主任姜子明君、爲人正直、經商有法、支店開市後、定有一番之發達

天氣豫報 四月五日

晴 北西風
豫想 北滿之高氣壓向東方移動風急而漸衰氣溫亦將有幾分上昇之勢

經濟欄

滿洲穀子之輸入 朝鮮關稅當局將不撤廢

滿洲粟之輸入關稅撤廢問題、或將有必行實施之說、果眞實施則輸入業者、與產地商人等、有爲氣餒之象、然當局方面、亦正爲此鋭意研究、可否撤廢、然聞草間財務課長、爲謂收入減收補充歲入計、最近當局各幹部、有謂不可撤廢者、聞此方計、業經既決、於此則一般當業者、自可不必憂心、近日將能公表（京城）

豆油出輸繁盛

大連港灣、向歐洲輸出豆油、近來極呈旺勢、實爲從來僅有之巨額、於去年末起、至本年一月、爲向歐洲貿易繁興之結果、訂立二、三、四、月之契約者、已達巨數、二月爲船隻遲延、輸出數

錢糧商情

北滿品物既薄、而輸入特產、因亦爲之減少、特產界、然四日開行、雖行稍爲看提、仍不足以誘起人氣、大豆行市昂進、豆餅因期米上提而亦提、豆油即有軟調、高梁近期物提漲、極爲股振其市云
▲錢鈔市場、銀票又爲續落、而倫敦大條至三十一片十六分七、上海之標金、在二百七十七兩五、銀票更有軟勢、金票行情又行有見上提之象
▲本地之麻袋界、因爲實需者少、故而市況、因亦爲滯澁、鐵筋保穩、比原產地行市、不甚相差、據某商云、北豆河豆出輸正盛、俄商於印度直接交易麻袋甚多、則本地之麻行情、又又下落之勢云

大連與威埠之 出口貨物消長

最近數年間、經由威埠輸出之大豆與豆油、比較由大連輸出之數突然增加、大豆豆油之輸出期爲十月以至次年二月、茲將重要物產組合、調查近三年間、兩港輸出之數、列表如左

輸向歐洲者

	威埠	大連
十一年十月至十二年二月	五、二四一、〇	六〇、五三三、八
十二年十月至十三年二月	一四六、四八五、一	六六、九五四、〇
十三年十月至十四年二月	三五六、三三八、七	一三六、一三三、〇

輸向日本者

	威埠	大連
十二年十月至十三年二月	[illegible]七一、七七九、四	三九一、二八四、四
十一年十月至十二年二月	五、二四一、〇	二三九、三八三、〇
十三年十月至十四年二月	三八九、二九九、二	三〇七、一七七、九

據上表以觀、民國十年自十一年二月大連輸出之數超過威埠、自十一年十一月以後、威埠輸出之數超過大連二倍有幾、此不獨運消歐洲者爲然、即運消日本者、威埠亦在大連之上、威埠自由港實現、其發達正未艾也

埠頭存貨現數 比前年見增加

大連埠頭存貨數、於三月二十四日調現在數、爲五十一萬九千六百十八噸、比十一年四月之最多數減九萬九千四百五十五噸、然比前年同日現在、增加八萬九千三百五十五噸、各種別如左、（單位噸）

雜穀及種子	二七四、七三六
肥料及油	一二五、二一九
飲食物	二、九〇七
酒類	三〇九
綿糸布類	三三五
金屬及製品	一五、三八六
建材料	三、七四一
雜品	八、四八三
未荷捌船舶陸揚貨物	二一、〇八一
石炭	六〇、六九四

商情（四日）

特產行市（早市） 銀建

▲大豆

四月限	五五四〇	五五七〇	五五四〇	五五七〇
五月限	五六二〇	五六二〇	五六二〇	五六二〇
六月限	五六四〇	五六五〇	五六四〇	五六五〇
七月限	五七〇〇	五七〇〇	五七〇〇	五七〇〇

所成數 七十二車

▲豆餅

四月限	一七七五	一七八〇	一七七五	一七八〇
四月末	一七八〇	一七八〇	一七八〇	一七八〇
五月限	一七八〇	一七八〇	一七八〇	一七八〇
六月限	一七八五	一七九〇	一七八五	一七九〇
七月限	一七八〇	一七九〇	一七八〇	一七九〇

所成數 八萬一千片

▲豆油

四月限	一六二五	一六二五	一六二五	一六二五
四月末	一六四〇	一六四〇	一六四〇	一六四〇
五月限	一六三〇	一六三〇	一六三〇	一六三〇
六月限	一六五五	一六五五	一六五五	一六五五
七月限	一六五〇	一六五〇	一六五〇	一六五〇

所成數 五千箱

▲高梁

四月限	三四七〇	三四七〇	三四六〇	三四七〇
五月限	三四八〇	三三八〇	三三七〇	三四八〇
六月限	三四七〇	三四九〇	三四七〇	三四九〇
七月限	三四九〇	四九〇	三四九〇	三四九〇

所成數 八十四車

（晚市） 銀建

▲大豆

四月限	五五八〇	五六〇〇	五五八〇	五六〇〇
五月限	五六四〇	五六六〇	五六四〇	五六六〇
六月限	五六八〇	｜	｜	｜

所成數 五十車

▲豆餅

四月限	一七九〇	一七九五	一七九〇	一七九〇
四月末	一八〇〇	一八〇〇	一七九五	一八〇〇
五月限	一七九五	一八〇〇	一七九五	一八〇〇
五月末	一八〇〇	｜	｜	｜
六月限	一七九五	一八〇〇	一七九五	一七九五
七月限	一八〇〇	｜	｜	｜

所成數 十五萬六千片

▲豆油

四月限	一六四〇	一六四〇	一六三五	一六三五

所成數 二千箱

▲高梁

四月限	三四八〇	三四九〇	三四八〇	三四九〇
五月限	三四八〇	三五〇〇	三四八〇	三四九〇
六月限	三四九〇	三五〇〇	三四八〇	三四九〇

所成數 四十六車

錢鈔行市

先物（早市）
十三日 開行 一三六四〇 最高 一三六四〇 / 最低 一三六〇五 散行 一三六二五
所成數 百四十九萬元
廿七日 開行 一三六三〇 最高 一三六三〇 / 最低 一三五九〇 散行 一三六一〇
所成數 四十八萬元
銀換金 百二十六圓五十錢
銀換小洋 百二十五圓七十錢
金換小洋 九十九圓十三錢

先物（晚市）
十三日 開行 一三六〇五 最高 一三六一〇 / 最低 一三六〇〇 散行 一三六〇〇
所成數 百七十五萬圓
廿七日 開行 一三五九〇 開行 一三五九九 / 散行 一三五五〇 散行 一三五八五
所成數 八十二萬元
銀換金 百二十六圓二十五錢
銀換小洋 百二十五圓五十錢
金換小洋 九十九圓七十五錢

海外電報（四日到）

	四日開行	前日散行
上海標金	二七八兩三	二七七兩五
滙申行市	七一兩二	七一兩一五
滙水行市	五六兩四三七五	五六兩五

四日行市
倫敦銀塊 現物 三一片一六分七 先物 三一片八分三
紐育匯兌 六六仙四分三
美日匯兌 四一佛八分三
日美滙兌（賣）四一佛一六分七（買）四一佛一一分一
日英滙兌（賣）一志八片三分二五（買）一志八片六分三三
中美滙兌 七四弗八分三

綿糸行市

限月	前場引	前場寄
四月	三二二、六	三二二、〇
五月	三二一、二	三二〇、三
六月	三一九、七	三一九、〇
七月	三一八、九	三一八、〇
八月	三一九、二	三一八、〇
九月	三一八、五	三一八、〇
十月	三一六、六	三一七、九

北滿行市

四平街取引所（三八斤洋錢建）
▲大豆 五月十五日限 四、一二、〇〇 七月十五日限 四、二八、〇〇
▲高梁 六月十五日限 二、四四、〇〇

公主嶺取引所（三八斤洋錢建）
▲大豆 四月十五日限 三、六二、五〇 五月十五日限 三、七一、〇〇 六月十五日限 三、八〇、五〇
▲高梁 四月十五日限 二、三九、五〇 五月十五日限 二、四七、〇〇 六月十五日限 二、一五、五〇

開原取引所（三八斤洋錢建）
▲大豆 五月十五日限 三、二〇、〇〇 七月十五日限 三、二八、〇〇
▲高梁 五月十五日限 一、一九、〇〇

洮鐵路車時刻

行車
泉溝 開 [illegible] 八面城 到 [illegible] 八面城 開 [illegible] 曲家店 開 [illegible] 傳家屯 開 [illegible]
鄭家屯 到 [illegible] 鄭家屯 開 [illegible] 臥虎屯 開 [illegible] 勤旬 到 [illegible] 勤旬 開 [illegible]
金山 開 [illegible] 量庫 開 [illegible] 太平川 到 [illegible] 太平川 開 [illegible]
洮南 到 [illegible]

行車
洮南 開 [illegible] 太平川 到 [illegible] 太平川 開 [illegible] 量庫 開 [illegible] 金山 開 [illegible] 三林 開 [illegible]
鄭家屯 到 [illegible] 鄭家屯 開 [illegible] 一顆樹 開 [illegible] 三江口 到 [illegible]
八面城 開 [illegible] 泉溝 開 [illegible] 總局 開 [illegible] 四平街 到 [illegible]

洪源樓緊要聲明

敬啓者敝號日源樓執事鄒本深業已數年前幾年生意大有起色自前年鄒某櫃事懈怠良心改變生意大有迭落衆東會議將鄒某辭出改號洪源樓執事于志周倘若鄒某在外搗借債務等情敝號一概不負責任恐未週知特此登報聲明

大連乃木町九番地 本號主人謹啓 電話七九〇六番

經理 英國駱宅毛調帶 啓事

此品堅强耐久比皮帶能强數倍請一試便知言之不謬也價格比皮帶尙廉若干眞是實業家一大裨助也

英國駝毛調帶東三省總發行 大連市關興街一九〇番 電話二四六番 鴻德洋行啓

懸賞

本行所代理德國北德輪船公司之叩不倫次（Coblenz）商輪於陽曆舊歲十一月念九日駛抵大連當入港時行經浪壩之外遽與日本商輪日清丸相撞致將日清丸之錨鏈撞斷鐵錨因以沈沒茲特出具賞格無論何人如能將此錨尋得拖至碼頭岸上報知本行請由日清丸船主查驗無訛即當酬以金票五百元 倘能尋得該輪鐵錨沈沒處所不能拖出者果係原物亦當酬以金票二百元 儲欵以待決不食言特此露布

德國北德輪船公司 大連代理丹商 葛羅克洋行啓 山縣通二一二番地 電話三一〇八 三九〇七 六番

欲用物美價廉貨者之好機會

敬啓者敝行總代理鴻恩公司之華希服房之事已經登載多日諒早蒙各界紳商垂閱勿用再贅茲敝行新近卸到英國最著名工廠特製純粹駱駝毛調帶大小寸碼一概俱全價格額外從廉如蒙垂顧極爲歡迎再又卸進美國（AAA）印普通稱爲地球牌者阿斗金斯會社製造最優等鋼鋸條多種機械用鋼鋸條帶鋸條圓鋸等々人工用五尺大順鋸條伐木用快馬鋸自四尺至六尺者皆有現品毀工廠、擴張銷路起見大行減價最低價目甚至有比較由美國新訂定品減省至五成以上者惟望代銷售家及使用家切勿失此良好機會也

美商鴻恩公司東三省總代理處 鴻德洋行駱駝毛調帶分銷處 機械工具材料輸入商 仁裕洋行 大連市吉野町一丁目十八番地 長電話六千四百七十八番 閻壽軒鞠躬

徵求奮鬪之士

敝公司現在需要工科學堂或工業學校卒業者或關於汽機汽罐眞有經驗且能通曉日語者如有上述人材志願應徵者即請親來當面商定一切可也面商時間定自上午十時起至正午止合併奉達

大連市信濃町八七 滿洲隆光公司

遺失圖章聲明作廢

茲爲敝夥不愼將敝號帶邊長圓式小圖書一枚丟失自此之後不論落在何人之手一概作爲無效今又另刊帶邊長方形小圖章一個由陰歷三月初二日起實行使用故特登報一併聲明

大連北大山通五番地 新聚成謹啓

補血强精新藥 補爾多

補爾多與人體肝臟內所貯之蛋白鐵化合物同一成分雖胃力不足之病人亦極易消化吸收連續服用並無敗胃損腸起消化不良等弊絕對無有害之副作用被胃腸吸收後不特均爲血液之原料並能增進製造血液機關之能力使各部組織完全發育新陳代謝旺盛營養上起强大之作用故服本劑後胃納增加筋力充足精力旺盛百病全消而全身體質亦改善矣本劑實爲各種補血强精新藥中之冠此蓋各地滿鐵病院朝鮮各慈惠病院其他諸醫學家羣起而採用之故也

●限純味補爾多試用瓶（約一週間）實價日金壹圓

說明書進呈

結合製劑種類及適應症

純味補爾多（急性慢性貧血病、虛弱、羸痩、萎黃病、榮養不良、病後恢復期、妊娠榮養、產後衰弱、授乳婦等）實價（小瓶 裝入二百五十瓦 日金一圓 大瓶 裝入五百瓦 日金三圓）

阿爾贊補爾多（神經性疾患、神經衰弱、舞蹈病、皮膚病、腹膜炎、小兒精神病、糖尿病、紫斑病、貧血性諸疾患等）實價（小瓶 裝入二百五十瓦 日金二圓三十錢 大瓶 裝入五百瓦 日金三圓五十錢）

祐多補爾多（腺病質疾患、小兒發育不全、貧血症、黴毒性貧血榮養不良、瘰癧、動脈硬化症、佝僂病、黴毒症等）實價（小瓶 裝入二百五十瓦 日金二圓三十錢 大瓶 裝入五百瓦 日金三圓五十錢）

機邪補爾多（精神過勞症、老後衰弱、西斯僂購、食慾不振、重病恢復期、產前產後、授乳婦榮養等）實價（小瓶 裝入二百五十瓦 日金二圓三十錢 大瓶 裝入五百瓦 日金三圓五十錢）

呱亞喀爾補爾多（結核性疾患、肺結核、加答兒性諸疾患、氣管支炎、喘息、肺炎加答兒、肋膜炎、咳嗽、百日咳、喀痰等）實價（小瓶 裝入二百五十瓦 日金三圓五十錢 大瓶 裝入五百瓦 日金五圓五十錢）

發賣元 本舖 大阪市東區道修町二丁目一番地 藤澤友吉商店

東京支店 東京市日本橋區伊勢町二六
京城支店 京城府西小門町四二
滿洲代理店 大連市浪速町日本賣藥會社
支那代理店 上海ライオン齒磨本舖小林洋行

虛弱失望人之救星

林甯述曾疾身衰由士服廉大生丸色獲壯健神足
孔君及患病體弱醫勸章士醫紅補得身力精充矣

林孔甯先生係華裔開設綢緞紗羅洋物店于日本薩摩郡原籍福州前曾經商南洋因操勞過度身體虛弱多方調治未能見痊及至醫士曹炎仁先生療治始獲全愈其詳細精形請觀原函如左云鄙人於廿八歲時曾患淋病延請名醫調治反覆五載至去年幸逢南洋曹炎仁醫士荐擧服用韋廉士大醫生紅色補丸始獲全愈因醫生先將淋毒去淨但身體虛弱之極夜間冷汗淋漓飲食不能消化曹君聲稱紅色補丸功能補血健腦順氣補虛及試服六瓶之後精神漸充飲食加增頭暈少停諸症大有轉機于耐心連服及十分全愈而後已無以爲報謹修寸楮以表謝忱 韋廉士大醫生紅色補丸乃是天下馳名補血健腦醫治操勞過度夜少安睡身體衰殘之聖藥非但有益于男子即婦科各症服之莫不奏效如神凡經售西藥者均有出售或直向上海江西路六十號韋廉士醫生藥局函購每一瓶英洋一元五角每六瓶英洋八元郵費在內

奉送有益小書分文不取 精業衛生小書名曰體壯力强如何可得由大力士王子平先生所介紹如欲索取即須寄一明片至韋廉士醫生藥局原班郵送一本可也

皮膚粗澁如何調治

皮膚瘡癬面現紅瘰等症其致疾之由首在大便秘結因大腸阻滯廢去之渣滓醞釀成毒輸入血內即起瘡癬及面上紅瘰或皮膚頸項等處發現熱瘡矣欲求皮膚清潔面色光澤必先大便暢適通順大序爲首要也紅色清導丸正是合用功能微利大便能使腸胃有序助生膽汁專治疾病頭痛肝火上升頭暈目眩能令皮膚光潔口氣芬芳且減痔瘡痛苦江蘇泰州郵務局李瀠甫君來書云賓甫現爲世界上康健人矣溯自服務社會迄今十有餘年任勞任怨戴月披星甚至精神唐頹遇事生厭肝火上升大便閉結口中之味面現紅瘰爲計求治迄未見效及服貴醫士紅色清導丸霍然全愈鄙人現服務於郵局精神倍增皆清導丸之功也略誌數言以代鳴謝凡經售西藥者均有紅色清導丸出售或直寄郵票大洋六角至上海江西路六十號韋廉士醫生藥局原班郵奉一瓶可也每六瓶大洋三元郵費在內

五淋白濁一瓶斷根 哈郎淋濁丸

各埠大藥房均有代售就近採買爲幸

○凡淋症者不獨自已受異常痛苦、其毒感染妻妾、以貽禍子孫、實由男子不愼之咎、可不戒乎、

○世人欲根治五淋白濁一切惡症、以享受家庭之樂事、則宜速服**哈郎淋濁丸**、該藥係德國哈耶博士之秘方環球無二之奇劑、其殺菌力異常猛烈、一入腹中、則因化學作用以殲滅毒菌、効力如神、凡急性淋症之尿溺澁滯膿汁漏泄者固無俟論、即雖慢性頑症之久經歲月者、大約服用大瓶一箇則可全治更欲其速治者除服用該藥外宜用**哈郎洗淋水**洗滌尿道、以此兩藥、內外調治、則雖極難之症大約三日已覺輕快二星期則可全治世之患淋症者、盍速用此良藥、以免其痛苦近日坊間類似藥多、魚目相混顧客認眞注目**哈郎淋濁丸**字樣及骨牌商標是可特此聲明

藥價 哈郎淋濁丸 大瓶兩元 中瓶一元二角 小瓶大洋六角
哈郎洗淋水 大瓶一元五角 小瓶七角五分

總批發處 大連市山縣通九十一番地 順和公司

眞金不怕火

▲這話甚麼意思就是近來有不正經的人羨慕味之素的盛名做假的歹貨賣出了很多那成色差得遠極了本行的味之素並不管這假貨恰如眞金不怕火只怕買客人被他的欺負所以請衆位總要小心着買去吧

專用麥子的精華做出來的

調味精粉 味の素（味之素）

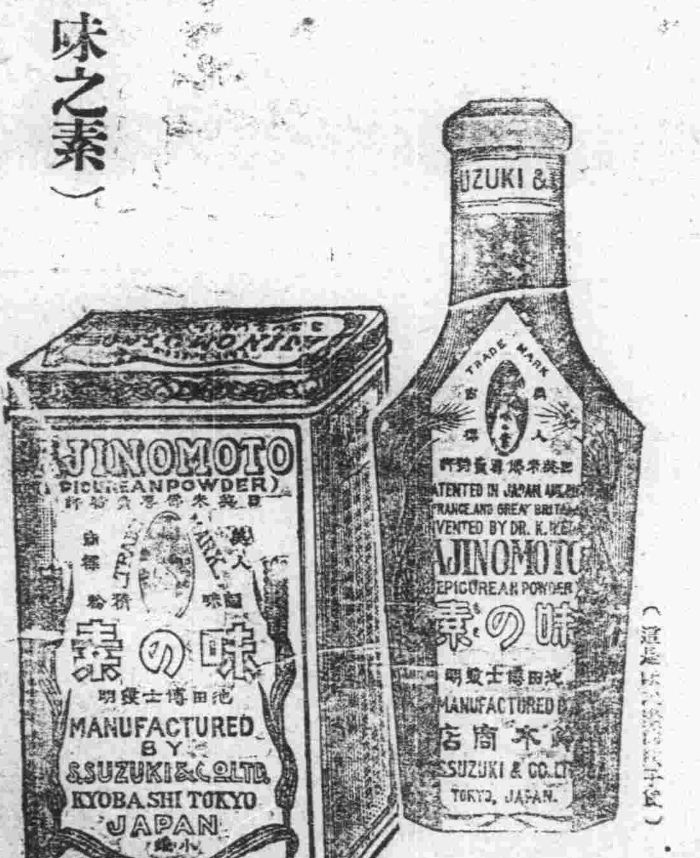

（這是味之素的罐頭貨）　（這是味之素的瓶子貨）

味之素之效用

●味之素無論南北各式各樣葷素菜並小菜之煮烹汁湯等如應用其海味山珍之味更增滋味異常洵可謂不負[illegible]味之素[illegible]名也

C—19

列車發着時表

9.00 11.45
8.00 10.30
9.12 12.01
3.11 10.42
9.14 12.06
3.12 10.44
9.25 12.16
3.20 10.55
9.31 12.56
3.24 11.00
11.15 2.05
3.39 12.44
11.22 3.00
4.40 12.47
11.31 3.21
12.37
11.50 3.36
1.00 1.17
12.19 4.41
1.48
12.55 6.30
2.27
1.38 7.05
3.08
2.43 8.50
4.36
2.50
4.50
3.18
5.25
3.38
5.50
4.10
6.29
4.45
7.15
7.00 11.00
8.40
7.32
9.37
12.10
10.18
12.31
10.49
8.39 1.04
11.38
8.45 1.10
11.45
2.35
1.31
10.16 3.10
2.25
10.54 3.56
3.20
11.00 4.06
3.30
4.26
3.52
11.19 4.34
4.02
11.21 4.41
4.05
12.38 6.17
6.04
12.40 6.19
6.07
12.48 6.30
6.20
12.49 6.33
6.23
1.00 6.45
6.40

順線

10.05 12.40
6.10 7.21
10.18 12.53
6.23 7.30
10.19 12.53
6.24 7.31
10.34 1.10
6.39 7.44
10.47 1.22
6.51
11.06 1.41
7.11
11.20 1.55
7.25 8.20
7.40 10.10
4.30 6.55
10.26
4.46 7.12
10.46
5.05 7.31
10.59
5.17 7.54
8.31 11.12
5.32 8.00
8.32 11.13
5.33 8.03
8.40 11.25
5.45 8.15

口線

5.00 9.00
2.45 5.50
5.35 9.35
3.15 6.25
7.00 11.00
3.45 7.10
7.35 11.35
4.20 7.45

順線

9.40 12.40
9.30 2.50
11.20 2.35
8.10 11.50
9.35 12.10
6.50 9.05
11.00 2.06
8.25 11.00

本線

10.50 8.00
10.25
10.30 8.05
10.10 7.50
5.55 9.30
8.55 9.40
7.15 10.00
6.50 8.10

發行人 編輯人 印刷人 西[illegible]金